

ΥΠΟΥΡΓΕΙΟ ΠΑΙΔΕΙΑΣ ΚΑΙ ΠΟΛΙΤΙΣΜΟΥ



ΥΠΟΤΡΟΦΙΕΣ

ΓΙΑ ΜΕΤΑΛΥΚΕΙΑΚΕΣ ΣΠΟΥΔΕΣ

ΠΑΙΔΑΓΩΓΙΚΟ ΙΝΣΤΙΤΟΥΤΟ ΚΥΠΡΟΥ - ΥΠΗΡΕΣΙΑ ΑΝΑΠΤΥΞΗΣ ΠΡΟΓΡΑΜΜΑΤΩΝ

Διεύθυνση
Μέσης Γενικής
Εκπαίδευσης

Υπηρεσία
Συμβουλευτικής
και Επαγγελματικής
Αγωγής



ΥΠΟΤΡΟΦΙΕΣ

ΓΙΑ ΜΕΤΑΛΥΚΕΙΑΚΕΣ ΣΠΟΥΔΕΣ





ΥΠΟΤΡΟΦΙΕΣ

ΓΙΑ ΜΕΤΑΛΥΚΕΙΑΚΕΣ ΣΠΟΥΔΕΣ

Α' Έκδοση 1995

Γ' Έκδοση (Αναθεωρημένη) 2014

ΙΑ' Έκδοση 2016

ΙΒ' Έκδοση 2018

Για την πρώτη έκδοση εργάστηκαν:

Δημήτρης Λεβέντης, Κυριάκος Παπαστεφάνου, Πηνελόπη Λουκά,
Έλενα Αναστασιάδου, Ηρώ Χαραλάμπους

Αναθεώρηση:

Έλενα Κωνσταντίνου

Ελένη Μιχαηλίδου - Λυσιώτου

Καθηγήτριες Συμβουλευτικής και Επαγγελματικής Αγωγής

Ευάγγελος Μιχαήλ

Καθηγητής Συμβουλευτικής και Επαγγελματικής Αγωγής

Εποπτεία:

Λένα Νικολάου

Επιθεωρήτρια Συμβουλευτικής και Επαγγελματικής Αγωγής

Προϊσταμένη Υπηρεσίας Συμβουλευτικής και Επαγγελματικής Αγωγής

Γλωσσική επιμέλεια:

Παναγιώτης Πετρίδης

Λειτουργός Υπηρεσίας Ανάπτυξης Προγραμμάτων

Σχεδιασμός έκδοσης:

Έλενα Ηλιάδου

Λειτουργός Υπηρεσίας Ανάπτυξης Προγραμμάτων

Επιμέλεια έκδοσης:

Μαρίνα Άστρα Ιωάννου

Λειτουργός Υπηρεσίας Ανάπτυξης Προγραμμάτων

Γενικός συντονισμός:

Χρίστος Παρπούνας

Συντονιστής Υπηρεσίας Ανάπτυξης Προγραμμάτων

Εκτύπωση:

Printco Manufacturing & Trading Ltd

© ΥΠΟΥΡΓΕΙΟ ΠΑΙΔΕΙΑΣ ΚΑΙ ΠΟΛΙΤΙΣΜΟΥ

ΠΑΙΔΑΓΩΓΙΚΟ ΙΝΣΤΙΤΟΥΤΟ

ΥΠΗΡΕΣΙΑ ΑΝΑΠΤΥΞΗΣ ΠΡΟΓΡΑΜΜΑΤΩΝ

ISBN 978-9963-54-144-7





ΠΕΡΙΕΧ

- 7 Πρόλογος
- 9 Εισαγωγή
- 12 Δήμος Κάτω Πολεμιδιών
- 18 Επιτροπή Υποτροφιών Εμπορικής Σχολής Μιτσή Λεμύθου
- 26 Εφορεία Ελληνικών Εκπαιδευτηρίων Λευκωσίας
- 30 Ίδρυμα «Ιατρός Λένας Λοΐζου Κάκκουρας»
- 36 Ίδρυμα Κρατικών Υποτροφιών Κύπρου
- 58 Ίδρυμα Υποτροφιών Ανωτάτων Σπουδών Λάρνακας
- 64 Ίδρυμα Υποτροφιών Ελένης Θ. Σαββίδου
- 68 Ίδρυμα Υποτροφιών Κωνσταντίνου και Μαριάνθης Χριστοπούλου
- 74 Ίδρυμα Υποτροφιών «Παναγία Ευαγγελίστρια»
- 78 Ίδρυμα Υποτροφιών του Συνδέσμου Γονέων Λυκείου Παλουριώτισσας
εις Μνήμην Εθνάρχη Αρχιεπισκόπου Μακαρίου Γ΄
- 84 Κεντρικός Φορέας Ισότιμης Κατανομής Βαρών
- 94 Κληροδότημα Αναστασίας Χατζηχαλαλάμπους
- 100 Αγαθοεργόν Σωματείων Κληροδοτημάτων Γεωργίου και Μαρίας Τυρίμου
- 106 Ίδρυμα Ιφιγένειας και Χαράλαμπου Μαραθεύτη
- 110 Ταμείο Πάγιων Πόρων Παγκυπρίου Γυμνασίου
- 116 Ταμείο Υποτροφιών Παγκύπριας Πορείας Αγάπης Αρχιεπισκόπου Μακαρίου Γ΄
- 122 Τμήμα Εμπορικής Ναυτιλίας
- 126 Υποτροφία/Βοήθημα εις Μνήμην Χριστόδουλου και Μαρίκκας Αρτέμη
- 130 Ίδρυμα Παναγιώτη και Έλλης Μαλλή «Η Παναγιά της Λύσης»
- 134 Ίδρυμα Αρτεμισίας Παναγιώτου
- 138 Ίδρυμα Κυριακής Θούπα
- 142 Ίδρυμα Ανδρέα Κ. Παπακώστα
- 146 Υποτροφίες σχολικής εφορείας Κερύνειας - Κληροδότημα Γεώργιου Τσίμον
- 152 Οργανισμός Χρηματοδοτήσεως Στέγης

ΠΑΡΑΡΤΗΜΑ

- 160 Διευθύνσεις Επικοινωνίας για Υποτροφίες Μεταπτυχιακών Σπουδών

ΠΕΡΙΕΧΟΜΕΝΑ

ΠΕΡΙΕΧΟΜΕΝΑ

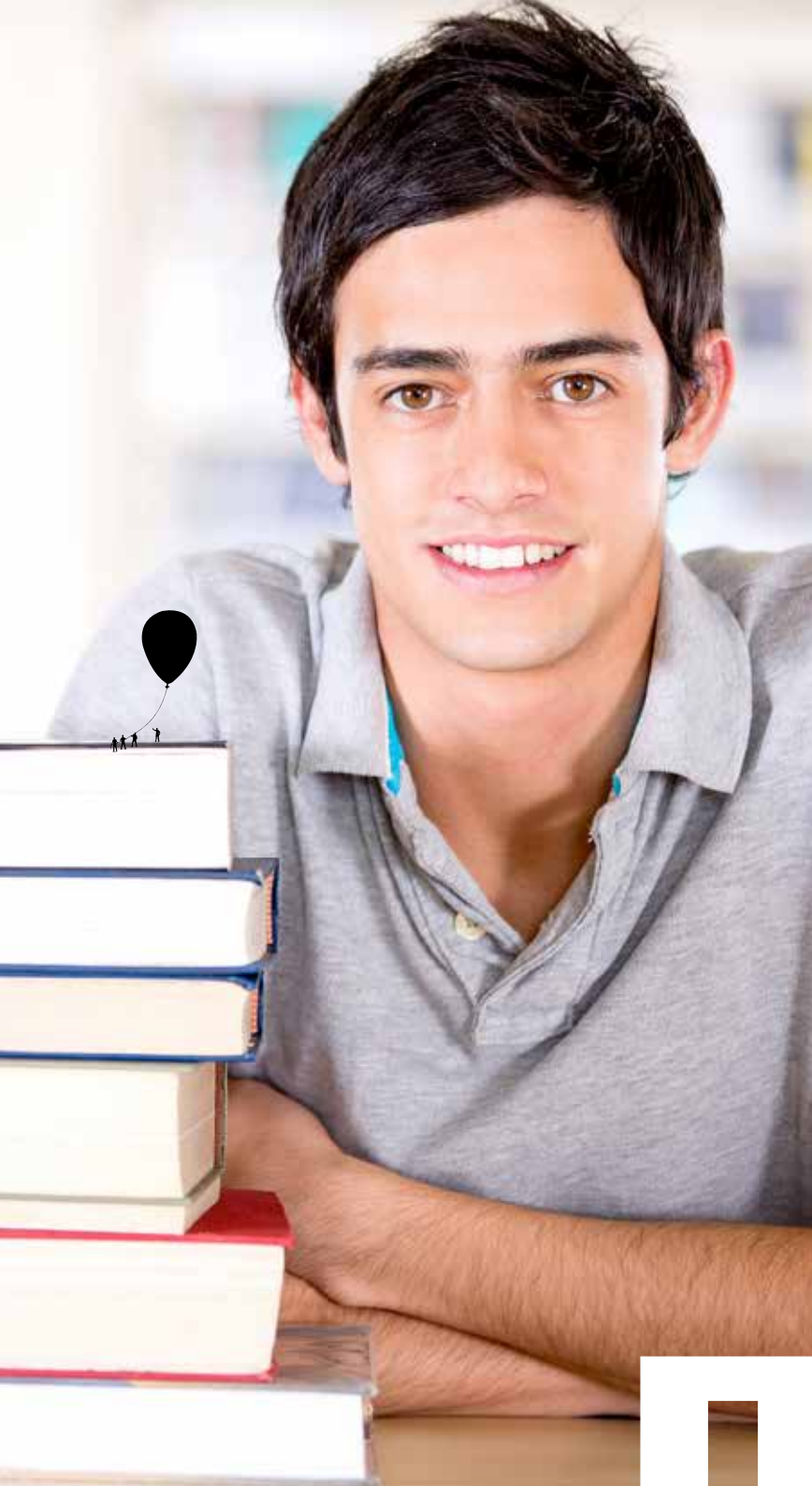

100

Κάθε χρόνο πολλοί/ές μαθητές/τριές μας, καθώς και απόφοιτοι εκδηλώνουν ενδιαφέρον για εξασφάλιση υποτροφίας για σπουδές σε διάφορα εκπαιδευτικά ιδρύματα πανεπιστημιακού κυρίως επιπέδου. Η Υπηρεσία Συμβουλευτικής και Επαγγελματικής Αγωγής (Υ.Σ.Ε.Α.), ανταποκρινόμενη στο αίτημά τους για σχετική ενημέρωση, εκδίδει το βιβλίο **Υποτροφίες για Μεταλυκειακές Σπουδές**.

Η παρούσα έκδοση αποτελεί ένα εύχρηστο εργαλείο, αφού περιλαμβάνει συγκεντρωμένες τις σχετικές πληροφορίες, απαλλάσσοντας έτσι τους ενδιαφερόμενους από σκόρπια διερεύνηση για θέματα υποτροφιών και χορηγιών.

Ευχαριστώ όλους όσους συνέβαλαν στην ετοιμασία και συλλογή του υλικού και κυρίως τους φορείς των υποτροφιών, οι οποίοι ανταποκρίθηκαν πρόθυμα στην πρόσκληση της Υ.Σ.Ε.Α. για συμπερίληψή τους στην έκδοση.

Δρ Κυπριανός Δ. Λούης
Διευθυντής Μέσης Γενικής Εκπαίδευσης

όλονος **ΠΡΟΛΟΓΟΣ**



ΕΙΟ

Η συγκέντρωση και έκδοση όλων των πληροφοριών για τις υποτροφίες και τα βοηθήματα για μεταλυκειακές σπουδές, που χορηγούνται από φορείς που λειτουργούν ή εκπροσωπούνται στην Κύπρο, προσφέρει στους τελειόφοιτους/τες και απόφοιτους/τες των Λυκείων και Τεχνικών Σχολών πολύτιμη βοήθεια στη διερεύνηση των δυνατοτήτων χρηματοδότησης των σπουδών τους.

Οι πληροφορίες στηρίζονται στις απαντήσεις των φορέων σε σχετικό ερωτηματολόγιο. Ταξινομούνται κατά φορέα και κατά τρόπο που να διευκολύνει τον ενδιαφερόμενο στην άμεση επισήμανση της ζητούμενης πληροφορίας. Δόθηκε ιδιαίτερη σημασία στην καταγραφή όλων των προϋποθέσεων και δικαιολογητικών που απαιτούνται για τη διεκδίκηση κάθε υποτροφίας. Περιλαμβάνεται, επίσης, παράρτημα με φορείς που προσφέρουν υποτροφίες για μεταπτυχιακές σπουδές. Οι ενδιαφερόμενοι/ες προτρέπονται να επικοινωνούν με τους πιο πάνω φορείς για περισσότερες πληροφορίες.

Εκτός από τους φορείς για τους οποίους γίνεται λόγος σε αυτή την έκδοση, υπάρχει ελάχιστος αριθμός φορέων που δεν ανταποκρίθηκαν στην παράκλησή μας για συμπλήρωση του σχετικού ερωτηματολογίου. Σημειώνεται ότι οι φορείς οι οποίοι περιλαμβάνονται στην έκδοση είναι αυτοί που ήλθαν σε επαφή μαζί μας, ανταποκρινόμενοι στη σχετική πρόσκλησή μας.

Υποτροφίες για σπουδές προσφέρονται, επίσης, από τα δημόσια και ιδιωτικά Πανεπιστημιακά Ιδρύματα τόσο της Κύπρου όσο και του εξωτερικού και οι ενδιαφερόμενοι/ες μπορούν να ενημερώνονται για τις απαιτούμενες προϋποθέσεις για τη διεκδίκηση των υποτροφιών αυτών, επικοινωνώντας άμεσα μαζί τους.



Διεύθυνση
Μέσης Γενικής
Εκπαίδευσης

Υπηρεσία
Συμβουλευτικής
και Επαγγελματικής
Αγωγής



ΔΗΜΟΣ ΚΑΤΩ ΠΟΛΕΜΙΔΙΩΝ

Κανονισμοί Ταμείου Υποτροφιών Δήμου Κάτω Πολεμιδιών

A. Στοιχεία Χορηγού και Φορέα

1. Ονομασία Χορηγού:

Ταμείο Υποτροφιών του Δήμου Κάτω Πολεμιδιών

2. Ονομασία Φορέα:

Δήμος Κάτω Πολεμιδιών

3. Διεύθυνση Φορέα:

Παναγίας Ευαγγελίστριας 128,
4156 Κάτω Πολεμίδια

4. Τηλέφωνο Φορέα:

25821382

5. Τηλεομοιότυπο Φορέα:

25395632

6. Γενικές πληροφορίες:

Το Ταμείο Υποτροφιών του Δήμου Κάτω Πολεμιδιών διαχειρίζεται η Διαχειριστική Επιτροπή Ταμείου Υποτροφιών του Δήμου Κάτω Πολεμιδιών, η οποία αποτελείται από τον εκάστοτε Δήμαρχο και τα Μέλη της Διαχειριστικής Επιτροπής του Δήμου Κάτω Πολεμιδιών, μαζί με τετραμελή Επιτροπή, την οποία απαρτίζουν ο εκάστοτε Διευθυντής του Λυκείου Πολεμιδιών και Εκπρόσωπος του Επαρχιακού Γραφείου

ΥΠΟΤΡΟΦΙΕΣ

Ενημερίας Λεμεσού. Επίσης, στην επιτροπή συμμετέχουν ο εκάστοτε Δημοτικός Γραμματέας και ο Δημοτικός Ταμίας του Δήμου Κάτω Πολεμιδιών, χωρίς δικαίωμα ψήφου.

B. Στοιχεία Υποτροφίας

1. Τίτλος υποτροφίας:

Υποτροφία του Ταμείου Υποτροφιών του Δήμου Κάτω Πολεμιδιών

2. Αριθμός υποτροφιών που προκηρύσσονται:

Ο αριθμός αυτός δεν είναι σταθερός

3. Συχνότητα προκήρυξης:

Κάθε χρόνο

4. Διάρκεια υποτροφίας:

Ετήσια

5. Χρηματικό χορήγημα:

€350 - €1.200 για σπουδές στην Κύπρο και στο εξωτερικό

Σημείωση:

Η υποτροφία δεν περιλαμβάνει εκμάθηση της γλώσσας διδασκαλίας.

Γ. Σπουδές για τις οποίες προσφέρονται οι υποτροφίες

1. Κλάδοι σπουδών:

Όλοι οι κλάδοι σπουδών

2. Προσόντα που αποκτώνται:

Πρώτο Πανεπιστημιακό Δίπλωμα (Πτυχίο)

3. Χώρα σπουδών:

Κύπρος, Ελλάδα και άλλες χώρες

Δ. Απαιτούμενες προϋποθέσεις και προσόντα αιτών

1. Κυπριακή υπηκοότητα
2. Δημότης Κάτω Πολεμιδιών
3. Διαγωγή κοσμιότητα
4. Λευκό ποινικό μητρώο



5. Εκπλήρωση στρατιωτικών υποχρεώσεων πριν από την υποβολή της αίτησης ή απαλλαγή ή αναστολή
6. Εξασφάλιση θέσης στα Πανεπιστήμια, σε Ανώτατα Εκπαιδευτικά Ιδρύματα της Ελλάδας ή άλλης χώρας
7. Οι περιορισμοί στην ηλικία του/της αιτητή/αιτήτριας καθορίζονται από την παραχωρούσα Αρχή
8. Ανώτατο όριο εισοδήματος της οικογένειας €15.000 (πατέρας - μητέρα). Σε περίπτωση πολύτεκνης οικογένειας (4 παιδιά και άνω, εξαρτώμενα), το όριο εισοδήματος αυξάνεται κατά €854 για κάθε παιδί. Σε περίπτωση ορφανών παιδιών, το ανώτατο όριο εισοδήματος της οικογένειας ανέρχεται στις €17.000
9. Για αιτητές που είναι ήδη φοιτητές θα λαμβάνεται υπόψη η ακαδημαϊκή επίδοση
10. Η φοίτηση να είναι κανονική, διαρκής και όχι εξ αποστάσεως

E. Απαιτούμενα έντυπα και πιστοποιητικά για υποβολή

1. Ειδικός τύπος αίτησης
Διεύθυνση και Τηλέφωνο διάθεσης εντύπων:
Παναγίας Ευαγγελιστρίας 128,
4156 Κάτω Πολεμίδια, Λεμεσός
Τηλέφωνο: 25821382
Τηλεομιότυπο: 25395632
2. Απολυτήριο Δημόσιας Σχολής Μέσης Εκπαίδευσης
3. Πιστοποιητικό γεννήσεως
4. Βεβαίωση εξασφάλισης θέσης από τον/την αιτητή/τρια στα Πανεπιστήμια, σε Ανώτατα Εκπαιδευτικά Ιδρύματα της Ελλάδας ή άλλης χώρας
5. Πιστοποιητικό εκπλήρωσης στρατιωτικών υποχρεώσεων ή απαλλαγής ή αναστολής, όπως καθορίζει η παράγραφος Δ5
6. Πιστοποιητικό για την οικονομική κατάσταση και τις οικονομικές υποχρεώσεις της οικογένειας του/της αιτητή/τριας (Έντυπο Φόρου Εισοδήματος, Βεβαίωση Ε.Πρ.190/95, Ασφαλιστικό λογαριασμό, Έντυπο μισθοδοσίας, Επιδόματα, Συντάξεις)

7. Πιστοποιητικό ακαδημαϊκής επίδοσης για φοιτητές/τριες
8. Ένορκη δήλωση από το Επαρχιακό Δικαστήριο
9. Υπεύθυνη δήλωση αιτητή/τριας

Σημειώσεις:

Όλα τα πιστοποιητικά θα πρέπει:

- α. Να υποβάλλονται μαζί με την αίτηση.
- β. Να είναι πιστοποιημένα φωτοαντίγραφα.
- γ. Να είναι γραμμένα στην ελληνική γλώσσα ή μεταφρασμένα στην αγγλική, όταν αυτό είναι αναγκαίο.
- δ. Οι αιτήσεις που δεν θα είναι σωστά συμπληρωμένες με όλα τα στοιχεία που ζητούνται, δεν θα λαμβάνονται υπόψη.

ΣΤ. Περίοδος, τόπος και τρόπος υποβολής αιτήσεων

1. Περίοδος υποβολής αιτήσεων:

Κάθε Σεπτέμβριο - Οκτώβριο

2. Διεύθυνση υποβολής αιτήσεων:

Παναγίας Ευαγγελίστριας 128,
4156 Κάτω Πολεμίδα

3. Τρόπος υποβολής αιτήσεων:

Ταχυδρομικώς ή με το χέρι

Ζ. Αρμοδιότητα επιλογής των υποτρόφων

1. Αρμόδια Επιτροπή για την επιλογή των υποτρόφων:

Η Διαχειριστική Επιτροπή του Ταμείου Υποτροφιών του Δήμου Κάτω Πολεμιδίων

Η. Τρόπος και κριτήρια επιλογής υποτρόφων

1. Τρόπος επιλογής υποτρόφων:

Μελέτη των αιτήσεων και άλλων σχετικών πληροφοριών για τους/τις αιτητές/τριες από υπηρεσίες, φορείς και άτομα

2. Κριτήρια επιλογής υποτρόφων:

- α. Να πληρούν τις απαιτούμενες προϋποθέσεις και προσόντα που καθορίστηκαν



- β. Ανεπάρκεια οικονομικών μέσων για σπουδές [ανώτατο όριο εισοδήματος της οικογένειας €15.000 (πατέρας-μητέρα)]
Σε περίπτωση πολύτεκνης οικογένειας (4 παιδιά και άνω, εξαρτώμενα), το όριο εισοδήματος αυξάνεται κατά €854 για κάθε παιδί.
Σε περίπτωση ορφανών παιδιών, το ανώτατο όριο εισοδήματος της οικογένειας αυξάνεται στις €17.000
- γ. Εξάίρετο ήθος.

Σημείωση:

Προτεραιότητα δίνεται ανάλογα με την επίδοση, το ήθος και τον βαθμό απορίας.

Για περισσότερες πληροφορίες τηλεφωνήστε στο 25821382 (εσωτ.1).



ΕΠΙΤΡΟΠΗ ΥΠΟΤΡΟΦΙΩΝ ΕΜΠΟΡΙΚΗΣ ΣΧΟΛΗΣ ΜΙΤΣΗ ΛΕΜΥΘΟΥ

Για αποφοίτους της Εμπορικής Σχολής Μιτσή, Λεμύθου

A. Στοιχεία Χορηγού και Φορέα

1. Ονομασία Χορηγού:

Διαχειριστικό Συμβούλιο Εμπορικής Σχολής Μιτσή, Λεμύθου

2. Ονομασία Φορέα:

Επιτροπή Υποτροφιών Διαχειριστικού Συμβουλίου Εμπορικής Σχολής Μιτσή

3. Διεύθυνση Φορέα:

Τ.Κ. 21692, 1512 Λευκωσία

4. Τηλέφωνο Φορέα:

22751321

B. Στοιχεία Υποτροφίας

1. Τίτλος υποτροφίας:

Υποτροφίες Εμπορικής Σχολής Μιτσή, Λεμύθου

2. Αριθμός υποτροφιών που προκηρύσσονται:

Χορηγείται στους/στις μαθητές/τριες που αποφοιτούν από την Εμπορική Σχολή Μιτσή και συναρτάται με την επίδοση των μαθητών/τριών, καθώς και με τα χρόνια φοίτησής τους στην Εμπορική Σχολή Μιτσή.

3. Συχνότητα προκήρυξης:

Κάθε χρόνο

ΥΠΟΤΡΟΦΙΕΣ

4. Διάρκεια υποτροφίας:

Μέχρι τέσσερα χρόνια. Για όσο χρόνο διαρκούν οι σπουδές για την απόκτηση πρώτου πτυχίου (Degree) ή πρώτου διπλώματος ή πρώτου πιστοποιητικού.

5. Χρηματικό χορήγημα:

Τριτοβάθμια Εκπαίδευση	Γενικός Βαθμός στην Γ' τάξη			
	Μέχρι < 15	15 - < 17	17 - < 18	18 - 20
Πανεπιστήμια Κολέγια και Επαγγελματικές Σχολές	€3400	€3800	€4550	€6000

Τα πιο πάνω ποσά δίδονται σε μαθητές/τριες που φοιτούν για έξι χρόνια στη Σχολή. Για μικρότερο χρονικό διάστημα φοίτησης στη Σχολή, τα ποσά μειώνονται, ανάλογα με τα χρόνια φοίτησης (για 5 χρόνια 5/6, για τέσσερα χρόνια 4/6, για 3 χρόνια 3/6 κ.λπ.).

- * Για τους/τις σπουδαστές/στριες που θα φοιτήσουν σε ξενόγλωσσα (μη αγγλόφωνα) πανεπιστήμια και πιθανόν να χρειαστεί προπαρασκευαστικό έτος για εκμάθηση της γλώσσας είναι δυνατό να παραταθεί η επιχορήγηση σπουδών κατ' εξαίρεση για 5ο έτος με το 1/2 της κανονικής χορηγίας.

Σημείωση:

Το χρηματικό ποσό χορηγείται τον Δεκέμβριο και τον Φεβρουάριο απευθείας στον φοιτητή.

Γ. Σπουδές για τις οποίες προσφέρονται οι υποτροφίες

1. Κλάδοι σπουδών:

Κατ' επιλογή των αποφοίτων

2. Προσόντα που αποκτώνται:

Δίπλωμα ή Πτυχίο ή Πιστοποιητικό

3. Χώρα σπουδών:

Κύπρος, Ελλάδα και άλλες χώρες εξωτερικού



4. Διάρκεια σπουδών:

Μέχρι τέσσερα χρόνια. Για όσο χρόνο διαρκούν οι σπουδές για την απόκτηση πρώτου πτυχίου (Degree) ή πρώτου διπλώματος ή πρώτου πιστοποιητικού.

Δ. Απαιτούμενες προϋποθέσεις και προσόντα αιτητών

1. Εξασφάλιση θέσης ή/και εγγραφή σε τριτοβάθμια σχολή το αργότερο μέσα σε τρία χρόνια από τον χρόνο αποφοίτησης από τη Σχολή Μιτσή
2. Απόφοιτοι Εμπορικής Σχολής Μιτσή Λεμύθου

Ε. Απαιτούμενα έντυπα και πιστοποιητικά για υποβολή αίτησης

1. Απολυτήριο Εμπορικής Σχολής Μιτσή, Λεμύθου
2. • Βεβαίωση εξασφάλισης θέσης σε Ανώτερο/Ανώτατο Εκπαιδευτικό Ίδρυμα στην Κύπρο, την Ελλάδα και άλλες χώρες του εξωτερικού
• Η βεβαίωση για εξασφάλιση θέσης σε Ανώτερο/Ανώτατο Εκπαιδευτικό Ίδρυμα μπορεί να υποβληθεί μετά την υποβολή της αίτησης.

ΣΤ. Περίοδος, τόπος και τρόπος υποβολής αιτήσεων

1. **Περίοδος υποβολής αιτήσεων:**
Ιούλιος - Σεπτέμβριος
2. **Διεύθυνση υποβολής αιτήσεων:**
Εμπορική Σχολή Μιτσή
Γραμματεία της Σχολής
4844 Λεμύθου
3. **Τρόπος υποβολής αιτήσεων:**
Ταχυδρομικώς ή με το χέρι

Ζ. Αρμοδιότητα επιλογής των υποτρόφων

1. **Αρμόδια Επιτροπή για την επιλογή των υποτρόφων:**
Διαχειριστικό Συμβούλιο

Η. Τρόπος και κριτήρια επιλογής υποτρόφων

Απόφοιτος/η Εμπορικής Σχολής Μιτσή Λεμύθου

Θ. Υποχρεώσεις / Δεσμεύσεις / Δικαιώματα υποτρόφων

1. Κατά τη διάρκεια των σπουδών οι υπότροφοι:
 - α. Έχουν υποχρέωση να προάγονται στο επόμενο έτος και να ενημερώνουν τον φορέα για την ακαδημαϊκή τους επίδοση.
 - β. Δικαιούνται να αλλάξουν εκπαιδευτικό ίδρυμα ή κλάδο σπουδών μόνο με την έγκριση του Διαχειριστικού Συμβουλίου της Εμπορικής Σχολής Μιτσή.

Ι. Άλλα στοιχεία

1. Στατιστικά στοιχεία:

Υποβάλλονται περίπου δεκαπέντε (15) αιτήσεις τον χρόνο.

2. Ανακοίνωση αποτελεσμάτων:

Τα αποτελέσματα ανακοινώνονται τον Δεκέμβριο απευθείας στον ενδιαφερόμενο.

3. Ερμηνεία των Κανονισμών Λειτουργίας:

Όλοι οι Κανονισμοί Λειτουργίας της υποτροφίας ερμηνεύονται τελεσίδικα μόνο από το Διαχειριστικό Συμβούλιο της Εμπορικής Σχολής Μιτσή Λεμούθου.

4. Δικαίωμα κατάργησης της υποτροφίας ή τροποποίησης των Κανονισμών Λειτουργίας:

Το Διαχειριστικό Συμβούλιο της Εμπορικής Σχολής Μιτσή Λεμούθου διατηρεί το δικαίωμα να καταργήσει την υποτροφία ή να τροποποιήσει τους πιο πάνω Κανονισμούς Λειτουργίας, οποτεδήποτε κρίνει αυτό αναγκαίο, έχοντας υπόψη την όλη λειτουργία και τις ανάγκες της Σχολής.

ΙΑ. Υποτροφία €20.000 (προς τον/την άριστο/η τελειόφοιτο/η μαθητή/τρια της Σχολής)

1. Ποσό:

€12.500 + το ποσό των διδάκτρων (αν υπάρχουν), με μέγιστο συνολικό ποσό υποτροφίας €20.000

2. Απαραίτητη προϋπόθεση:

- α. Βαθμός επιλογής 18,5 (από τα 20) και άνω
- β. Διαγωγή κοσμιότητα



- γ. Εξασφάλιση θέσης και εγγραφή σε πανεπιστήμιο. Για τον σκοπό αυτό παρουσιάζονται στο Συμβούλιο τα απαραίτητα έγγραφα σε πρωτότυπη μορφή ή δεόντως πιστοποιημένα αντίγραφα
- δ. Ο/Η άριστος/η τελειόφοιτος/η μαθητής/τρια που θα επιλεγεί δεν θα δικαιούται άλλης υποτροφίας από τη Σχολή.

3. Διάρκεια υποτροφίας:

Όσο χρόνο διαρκούν οι σπουδές για την απόκτηση πρώτου πτυχίου (Degree), με ανώτατο χρονικό όριο πέντε χρόνια σπουδών.

Η υποτροφία δυνατόν να διακοπεί ή να ανασταλεί σε περίπτωση διακοπής της φοίτησης και διακόπτεται αμετάκλητα σε περίπτωση που ο/η φοιτητής/τρια δεν είναι επιτυχών/ούσα στις εξετάσεις κάθε χρόνου, ώστε η φοίτηση να συνεχίζεται απρόσκοπτα από έτος σε έτος μέχρι την απόκτηση του πτυχίου.

4. Είδος υποτροφίας:

Η υποτροφία δίδεται για την απόκτηση πρώτου πανεπιστημιακού πτυχίου και καλύπτει διδάκτρα, μεταφορά, έξοδα διαμονής και διατροφής. Σε περίπτωση που τα έξοδα του/της φοιτητή/τριας για τα προαναφερθέντα υπερβαίνουν το ποσό της υποτροφίας, αυτά θα επιβαρύνουν τον/τη φοιτητή/τρια.

Η υποτροφία δεν καλύπτει σπουδές που πιθανόν να χρειαστούν για την εκμάθηση ξένης γλώσσας ή οποιαδήποτε προκαταρκτικά ή προπαρασκευαστικά μαθήματα με στόχο την εισδοχή σε πτυχιακό πρόγραμμα πανεπιστημίου, όπως Foundation Year, Orientation Program ή άλλα συναφή ή παρόμοια προγράμματα.

5. Κριτήρια:

- α. Η υποτροφία δίδεται στον/στην άριστο/η τελειόφοιτο/η μαθητή/τρια που θα πάρει τον υψηλότερο βαθμό επιλογής. Σε περίπτωση ισοψηφίας, το ποσό της υποτροφίας μοιράζεται εξίσου στους/στις τελειόφοιτους/τες μαθητές/τριες.

- β. Φοίτηση κατά προτεραιότητα σε όλα τα τετράμηνα και των τριών τάξεων του Λυκείου της Εμπορικής Σχολής Μιτσή Λεμύθου.

6. Καθορισμός του βαθμού επιλογής:

Ο βαθμός επιλογής καθορίζεται ως ο μέσος όρος των τελικών βαθμολογιών των τριών τάξεων του Λυκείου της Εμπορικής Σχολής Μιτσή Λεμύθου και προσδιορίζεται με μαθηματική πράξη: (τελική βαθμολογία Α' Λυκείου) + (τελική βαθμολογία Β' Λυκείου) + (τελική βαθμολογία Γ' Λυκείου) και το άθροισμα διαιρείται δια 3. Σημειώνεται ότι ο τελικός βαθμός της Γ' Λυκείου είναι ο βαθμός του απολυτηρίου.

Σε περίπτωση που δεν υπάρχει άριστος/η τελειόφοιτος/η μαθητής/τρια με βαθμό επιλογής 18,5 και άνω και με φοίτηση και στις τρεις τάξεις του Λυκείου της Εμπορικής Σχολής Μιτσή Λεμύθου, τότε θα επιλέγεται ο/η άριστος/η τελειόφοιτος/η μαθητής/τρια με τον υψηλότερο βαθμό επιλογής 18,5 και άνω και με φοίτηση στις δύο τελευταίες τάξεις του Λυκείου της Εμπορικής Σχολής Μιτσή Λεμύθου. Ο βαθμός επιλογής στην περίπτωση αυτή θα προσδιορίζεται με την ακόλουθη μαθηματική πράξη: (τελική βαθμολογία Β' Λυκείου) + (τελική βαθμολογία Γ' Λυκείου) και το άθροισμα διαιρείται δια 2.

Σε περίπτωση που δεν υπάρχει άριστος/η τελειόφοιτος/η μαθητής/τρια με βαθμό επιλογής 18,5 και άνω και με φοίτηση στις δύο τελευταίες τάξεις του Λυκείου της Εμπορικής Σχολής Μιτσή Λεμύθου, τότε θα επιλέγεται ο/η άριστος/η τελειόφοιτος/η μαθητής/τρια με τον υψηλότερο βαθμό επιλογής 18,5 και άνω και με φοίτηση στην τελευταία τάξη του Λυκείου της Εμπορικής Σχολής Μιτσή Λεμύθου. Ο βαθμός επιλογής στην περίπτωση αυτή θα προσδιορίζεται μόνο με την τελική βαθμολογία της Γ' Λυκείου, δηλαδή θα είναι ο βαθμός του απολυτηρίου.

7. Ερμηνεία των Κανονισμών Λειτουργίας:

Όλοι οι Κανονισμοί Λειτουργίας της υποτροφίας ερμηνεύονται τελεσίδικα μόνο από το Διαχειριστικό Συμβούλιο της Εμπορικής Σχολής Μιτσή Λεμύθου.



8. Δικαίωμα κατάργησης της υποτροφίας ή τροποποίησης των Κανονισμών Λειτουργίας:

Το Διαχειριστικό Συμβούλιο της Εμπορικής Σχολής Μιτσή Λεμούθου διατηρεί το δικαίωμα να καταργήσει την υποτροφία ή να τροποποιήσει τους πιο πάνω Κανονισμούς Λειτουργίας οποτεδήποτε κρίνει αυτό αναγκαίο, έχοντας υπόψη την όλη λειτουργία και τις ανάγκες της Σχολής.





ΕΦΟΡΕΙΑ ΕΛΛΗΝΙΚΩΝ ΕΚΠΑΙΔΕΥΤΗΡΙΩΝ ΛΕΥΚΩΣΙΑΣ

Για αποφοίτους των Λυκείων της εκπαιδευτικής περιφέρειας της Σχολικής Εφορείας Λευκωσίας

A. Στοιχεία Χορηγού και Φορέα

1. Ονομασία Χορηγού και Φορέα:

Εφορεία Ελληνικών Εκπαιδευτηρίων Λευκωσίας

2. Διεύθυνση Φορέα:

Αιγέως και Λυσίππου,
Παλουριώτισσα,
1035 Λευκωσία

3. Τηλέφωνο Φορέα:

22459717

B. Στοιχεία υποτροφίας

1. Τίτλος υποτροφίας:

Υποτροφίες Σχολικής Εφορείας

2. Αριθμός υποτροφιών που προκηρύσσονται:

Δεν είναι σταθερός. Αποφασίζει η Σχολική Εφορεία τότε θα προκηρύξει τις υποτροφίες, ανάλογα με τα οικονομικά δεδομένα

3. Συχνότητα προκήρυξης:

Δεν είναι σταθερή

ΥΠΟΤΡΟΦΙΕΣ

4. Διάρκεια υποτροφίας:

Όση η κανονική διάρκεια σπουδών, νοουμένου ότι οι υπότροφοι περνούν τα μαθήματά τους

5. Χρηματικό χορήγημα:

Ποσό €3.500 για κάθε έτος σπουδών.

Γ. Σπουδές για τις οποίες προσφέρονται οι υποτροφίες

1. Κλάδοι σπουδών:

Οποιοσδήποτε κλάδος

2. Προσόντα που αποκτώνται:

Πρώτο Πανεπιστημιακό Δίπλωμα

3. Χώρα σπουδών:

Ελλάδα, Κύπρος, Ευρώπη και Η.Π.Α.

4. Διάρκεια σπουδών:

Όση η κανονική διάρκεια σπουδών για την απόκτηση πτυχίου, νοουμένου ότι πέτυχαν στις εξετάσεις.

Δ. Απαιτούμενες προϋποθέσεις και προσόντα αιτητών/τριών

1. Κυπριακή υπηκοότητα
2. Ελληνική εθνικότητα
3. Ελάχιστη γενική βαθμολογία απολυτηρίου 17/20
4. Διαγωγή κοσμιότητα
5. Εκπλήρωση των στρατιωτικών υποχρεώσεων πριν από την έναρξη της υποτροφίας
6. Λευκό ποινικό μητρώο
7. Οι αιτητές/τριες πρέπει να είναι απόφοιτοι των τριών τελευταίων χρόνων από την ημερομηνία προκήρυξης των Υποτροφιών
8. Ανεπάρκεια οικονομικών μέσων (ανώτατο εισόδημα οικογένειας €40.000 πλέον €1.700 για κάθε παιδί πέραν του/της αιτητή/τριας)
9. Εξασφάλιση θέσης σε Ανώτερο/Ανώτατο Εκπαιδευτικό Ίδρυμα της Ελλάδας, στο Πανεπιστήμιο Κύπρου, στο ΤΕ.Π.Α.Κ., σε Ευρώπη και Η.Π.Α. ή έχουν εγγραφεί σε Ιδιωτικό Πανεπιστήμιο της Κύπρου
10. Απολυτήριο Λυκείου



11. Λαμβάνονται υπόψη διακρίσεις και βραβεία
12. Δεν μπορούν να θεωρηθούν υποψήφιοι/ες για υποτροφία πρόσωπα που φοιτούν σε Πανεπιστήμιο ή κατέχουν δίπλωμα ή πτυχίο
13. Οι αιτητές/τριες δεν πρέπει να τυγχάνουν υποτροφίας από άλλο φορέα.

Ε. Απαιτούμενα έντυπα και πιστοποιητικά για υποβολή αίτησης

1. Ειδικό έντυπο αίτησης

Εφορεία Ελληνικών Εκπαιδευτηρίων Λευκωσίας,
Αιγέως και Λυσίππου,
Παλουριώτισσα, 1035 Λευκωσία
Τηλέφωνο: 22459704

2. Απολυτήριο Δημόσιας Σχολής Μέσης Εκπαίδευσης
3. Βεβαίωση εξασφάλισης θέσης σε Ανώτερο/Ανώτατο Εκπαιδευτικό Ίδρυμα της Ελλάδας, στο Πανεπιστήμιο Κύπρου ή στο ΤΕ.ΠΑ.Κ.
4. Πιστοποιητικό μόνιμης διαμονής στην Κύπρο
5. Πιστοποιητικό εκπλήρωσης στρατιωτικών υποχρεώσεων
6. Πιστοποιητικό λευκού ποινικού μητρώου
7. Αντίγραφο της φορολογικής δήλωσης Ε.Πρ./190(Φ)2005 για τα τελευταία δύο χρόνια και βεβαίωση μισθοδοσίας των γονιών
8. Αποδεικτικά στοιχεία οποιωνδήποτε οικονομικών υποχρεώσεων - δανείων
9. Πιστοποιητικά επιτυχίας σε εξετάσεις (π.χ. L.C.C.I., S.A.T., G.C.E.), τα οποία έχει εξασφαλίσει ο/η αιτητής/τρια και τυχόν βραβεία κατά την αποφοίτησή του
10. Βιογραφικό σημείωμα
11. Συστατική επιστολή

ΣΤ. Περίοδος, τόπος και τρόπος υποβολής αιτήσεων

1. Περίοδος υποβολής αιτήσεων:

Σεπτέμβριος - Οκτώβριος

2. Διεύθυνση υποβολής αιτήσεων:

Αιγέως και Λυσίππου,
Παλουριώτισσα, 1035 Λευκωσία

3. Τρόπος υποβολής αιτήσεων:

Με το χέρι

Z. Αρμοδιότητα επιλογής των υποτρόφων

1. Αρμόδια Επιτροπή για την επιλογή των υποτρόφων:

Η Ολομέλεια της Εφορείας Ελληνικών Εκπαιδευτηρίων Λευκωσίας

H. Τρόπος και κριτήρια επιλογής υποτρόφων

1. Τρόπος επιλογής υποτρόφων:

Η Εφορεία, αφού εξετάσει όλα τα στοιχεία που αναφέρονται στις αιτήσεις των υποψηφίων, μπορεί, εάν κρίνει αναγκαίο, να καλέσει σε συνεντεύξεις τους/τις υποψηφίους/ες για την τελική επιλογή των υποτρόφων.

2. Κριτήρια επιλογής υποτρόφων:

- α. Βαθμός απολυτηρίου Λυκείου
- β. Βαθμολογία εξασφάλισης θέσης σε Ανώτατο Εκπαιδευτικό Ίδρυμα της Ελλάδας ή στο Πανεπιστήμιο Κύπρου ή στο ΤΕ.ΠΑ.Κ. ή στα Τ.Ε.Ι.
- γ. Οικονομική κατάσταση
- δ. Ήθος

Θ. Υποχρεώσεις / Δεσμεύσεις / Δικαιώματα υποτρόφων

1. Κατά τη διάρκεια των σπουδών οι υπότροφοι:

- α. Πρέπει να έχουν ικανοποιητική επίδοση και να μη μεταφέρουν πέραν των τριών μαθημάτων.
- β. Πρέπει να ενημερώνουν τον φορέα για την ακαδημαϊκή τους επίδοση μετά το τέλος κάθε ακαδημαϊκής χρονιάς και να προσκομίζουν βεβαίωση εγγράφων (επίδοση και ανανέωση εγγραφής εκπαιδευτικού ιδρύματος).

I. Άλλα στοιχεία

1. Στατιστικά στοιχεία:

Συνήθως, υποβάλλονται δεκαπέντε (15) - είκοσι (20) αιτήσεις ετησίως.

2. Ανακοίνωση αποτελεσμάτων:

Ανακοινώνονται γραπτώς σε αυτούς/ές που έχουν επιλεγεί τον Νοέμβριο.



ΙΔΡΥΜΑ «ΙΑΤΡΟΣ ΛΕΝΑΣ ΛΟΪΖΟΥ ΚΑΚΚΟΥΡΑΣ»

Για φοιτητές Α΄ Έτους Ιατρικής Σχολής Αριστοτελείου
Πανεπιστημίου Θεσσαλονίκης

A. Στοιχεία Χορηγού και Φορέα

1. Ονομασία και άλλα απαραίτητα στοιχεία χορηγού:

Ίδρυμα Εγγεγραμμένο δυνάμει του περί Σωματείων και Ίδρυμάτων Νόμου

2. Ονομασία Φορέα:

Ίδρυμα Ιατρός Λένας Λοΐζου Κάκκουρας

3. Διεύθυνση Φορέα:

Κατηχητικό Κέντρο «Ιατρός Λένας Λ. Κάκκουρας»

I.N. Απ. Λουκά, Κόκκινες

Καντάρας 149, 2044 Στρόβολος

4. Τηλέφωνα Φορέα:

22350739, 22444406, 99466462

5. Γενικές πληροφορίες:

Ιδρύθηκε με σκοπό να διατηρήσει ζωντανή τη μνήμη του ιατρού Λένα Κάκκουρα, ο οποίος δολοφονήθηκε άδικα τον Φεβρουάριο του 1993 στη Νέα Υόρκη Αμερικής. Σκοπό έχει, επίσης, την προαγωγή και εξυπηρέτηση των αρχών και αξιών που αυτός πρέσβευε, όπως η προαγωγή

ΥΠΟΤΡΟΦΙΕΣ

της Ιατρικής Επιστήμης, ο σεβασμός στα ανθρώπινα δικαιώματα, η σφυρηλάτηση της εθνικής ταυτότητας της Κύπρου, ο σεβασμός και η πίστη στην ορθόδοξη χριστιανική θρησκεία κ.λπ.

B. Στοιχεία Υποτροφίας

1. Τίτλος υποτροφίας:

Υποτροφία Ιδρύματος «ΙΑΤΡΟΣ ΛΕΝΑΣ ΛΟΪΖΟΥ ΚΑΚΚΟΥΡΑΣ»

2. Αριθμός υποτροφιών που προκηρύσσονται:

Μία (1) ανά έτος

(Νοείται ότι το Ίδρυμα διατηρεί το δικαίωμα να επιλέγει πέραν του/της ενός/μίας υποτρόφου για κάθε υποτροφία ανά έτος)

3. Συχνότητα προκήρυξης:

Μία ανά έτος

4. Διάρκεια υποτροφίας:

Όση η κανονική διάρκεια σπουδών

5. Χρηματικό χορήγημα:

€5.000 για κάθε έτος σπουδών, σε δύο ισόποσες δόσεις κατά τους μήνες Οκτώβριο και Απρίλιο

Γ. Σπουδές για τις οποίες προσφέρονται οι υποτροφίες

1. Κλάδοι σπουδών:

Ιατρική Σχολή Αριστοτελείου Πανεπιστημίου Θεσσαλονίκης

2. Προσόντα που αποκτώνται:

Πρώτο Πανεπιστημιακό Δίπλωμα

3. Τόπος σπουδών:

Θεσσαλονίκη - Ελλάδα

4. Διάρκεια σπουδών:

Όση η κανονική διάρκεια σπουδών για την απόκτηση πτυχίου

Δ. Απαιτούμενες προϋποθέσεις και προσόντα αιτητών/τριών

1. Εξασφάλιση θέσης στην Ιατρική Σχολή του Αριστοτελείου Πανεπιστημίου Θεσσαλονίκης
2. Κυπριακή υπηκοότητα



3. Ελληνική εθνικότητα
4. Χριστιανός/η Ορθόδοξος/η
5. Διαγωγή κοσμοτάτη
6. Οι αιτητές/τριες πρέπει να έχουν αποφοιτήσει από το Λύκειο τα τρία τελευταία έτη πριν ή κατά την ημερομηνία προκήρυξης των υποτροφιών.
Οι άρρενες αιτητές θα πρέπει να έχουν εκπληρώσει τις στρατιωτικές τους υποχρεώσεις ή να έχουν απαλλαγεί από στρατιωτικές υποχρεώσεις για διάφορους λόγους πριν, κατά ή περί της υποβολής της αίτησης.
7. Λευκό ποινικό μητρώο
8. Ανεπάρκεια οικονομικών μέσων
9. Απολυτήριο Λυκείου με ελάχιστη γενική βαθμολογία 16/20
10. Λαμβάνονται υπόψη διακρίσεις και βραβεία

E. Απαιτούμενα έντυπα και πιστοποιητικά για υποβολή αίτησης

1. Ειδικό έντυπο αίτησης

Διεύθυνση και τηλέφωνο διάθεσης εντύπων:
Ίδρυμα «ΙΑΤΡΟΣ ΛΕΝΑΣ ΛΟΪΖΟΥ ΚΑΚΚΟΥΡΑΣ»,
Κατηχητικό Κέντρο «Ιατρός Λένας Λ. Κάκκουρας»
I.N. Απ. Λουκά, Κόκκινες
Καντάρας 149,
2044 Στρόβολος
Τηλέφωνο: 22350739, 22444406, 99466462

2. Απολυτήριο Σχολής Μέσης Εκπαίδευσης
3. Βεβαίωση εξασφάλισης θέσης στην Ιατρική Σχολή του Αριστοτελείου Πανεπιστημίου Θεσσαλονίκης
4. Πιστοποιητικό μόνιμης διαμονής στην Κύπρο
5. Πιστοποιητικό εκπλήρωσης στρατιωτικών υποχρεώσεων ή απαλλαγής.
6. Πιστοποιητικό λευκού ποινικού μητρώου
7. Οι τελευταίες φορολογικές δηλώσεις των γονέων
8. Αποδεικτικά στοιχεία οποιωνδήποτε οικονομικών υποχρεώσεων-δανείων

ΣΤ. Περίοδος, τόπος και τρόπος υποβολής αιτήσεων

1. Περίοδος υποβολής αιτήσεων:

Σεπτέμβριος

2. Διεύθυνση υποβολής αιτήσεων:

Κατηχητικό Κέντρο «Ιατρός Λένας Λ. Κάκκουρας»

Ι.Ν. Απ. Λουκά, Κόκκινες

Καντάρας 149,

2044 Στρόβολος

3. Τρόπος υποβολής αιτήσεων:

Με το χέρι

Ζ. Αρμοδιότητα επιλογής των υποτρόφων

1. Αρμόδια Επιτροπή για την επιλογή των υποτρόφων:

Επιτροπή Υποτροφιών του Ιδρύματος

2. Αρμόδια Επιτροπή για επικύρωση της απόφασης:

Το Διοικητικό Συμβούλιο του Ιδρύματος

Η. Τρόπος και κριτήρια επιλογής υποτρόφων

1. Τρόπος επιλογής υποτρόφων:

Με συνέντευξη

2. Κριτήρια επιλογής υποτρόφων:

α. Οικονομική κατάσταση

β. Ήθος

γ. Βαθμολογία εξασφάλισης θέσης στην Ιατρική Σχολή του Αριστοτελείου Πανεπιστημίου Θεσσαλονίκης

δ. Βαθμός απολυτηρίου Λυκείου

ε. Προσωπικότητα υποψηφίου/ας

Θ. Υποχρεώσεις / Δεσμεύσεις / Δικαιώματα υποτρόφων

Κατά τη διάρκεια των σπουδών οι υπότροφοι:

- α.** Πρέπει να έχουν ικανοποιητική επίδοση και να μη μεταφέρουν πέραν των δύο μαθημάτων στη λήξη κάθε φοιτητικού έτους. Νοείται ως λήξη



- φοιτητικού έτους η λήξη της εξεταστικής περιόδου του Σεπτεμβρίου.
- β. Πρέπει να ενημερώνουν το Ίδρυμα για την ακαδημαϊκή τους επίδοση μετά από κάθε εξεταστική περίοδο.
 - γ. Να επιδεικνύουν κατά τη διάρκεια της φοίτησής τους την κατάλληλη διαγωγή και ήθος.
 - δ. Το Ίδρυμα επιφυλάσσει το δικαίωμά του για τροποποίηση οποιωνδήποτε όρων της Υποτροφίας, μη αποκλεισμένου και του τερματισμού της, σε περίπτωση που αλλάξουν ουσιώδη οικονομικά δεδομένα, είτε του Ιδρύματος είτε του/της υποτρόφου.

I. Άλλα στοιχεία

1. Ανακοίνωση αποτελεσμάτων:

Ανακοινώνεται γραπτώς σε αυτόν/ή που έχει επιλεγεί, τον μήνα Οκτώβριο και δημοσιεύεται στον τύπο.



φίλες



ΥΠΟΤΡΟΦΟ

ΙΔΡΥΜΑ ΚΡΑΤΙΚΩΝ ΥΠΟΤΡΟΦΙΩΝ ΚΥΠΡΟΥ

A. Στοιχεία Χορηγού και Φορέα

1. Ονομασία Φορέα:

Ίδρυμα Κρατικών Υποτροφιών Κύπρου.

2. Διεύθυνση Φορέα:

Ίδρυμα Κρατικών Υποτροφιών Κύπρου
Φλωρίνης 7, GREG TOWER, 3ος Όροφος, 1065 Λευκωσία
ή
Τ.Θ. 23949, 1687 Λευκωσία

3. Επικοινωνία:

Τηλέφωνο: 22456433
Τηλεομοιότυπο: 22673910
E-mail: ikyk@ikyk.org.cy
Ιστοσελίδα: www.cyscholarships.gov.cy

4. Γενικές Πληροφορίες:

(α) Θεσμικό πλαίσιο

- Ο περί του Ιδρύματος Κρατικών Υποτροφιών Κύπρου (Ίδρυση και Λειτουργία) Νόμος του 2006 (Ν.154(Ι)/2006)
- Οι περί του Ιδρύματος Κρατικών Υποτροφιών Κύπρου (Γενικοί Κανονισμοί του 2007 (Κ.Δ.Π. 208/2007)).

(β) Αρμοδιότητες

Το Ίδρυμα είναι Νομικό πρόσωπο Δημοσίου Δικαίου και ο σκοπός του είναι η συμβολή του στην ενίσχυση των Γραμμάτων, των Επιστημών και των Τεχνών στη Δημοκρατία με την ετοιμασία, την

ΥΠΟΤΡΟΦΙΕΣ

προώθηση και την υλοποίηση ενός ενιαίου προγράμματος υποτροφιών, που βασίζεται στους εκπαιδευτικούς, πολιτιστικούς, κοινωνικούς και αναπτυξιακούς στόχους της Δημοκρατίας.

Για την επίτευξη των σκοπών του, το Ίδρυμα ετοιμάζει και εφαρμόζει επιμέρους προγράμματα υποτροφιών, τα οποία περιλαμβάνουν υποτροφίες που χορηγεί είτε το ίδιο το Ίδρυμα είτε οποιαδήποτε Παραχωρούσα Αρχή (ήτοι κάθε φυσικό ή νομικό πρόσωπο ή ένωση προσώπων, περιλαμβανομένων της Κυπριακής Δημοκρατίας, των κυβερνήσεων ξένων χωρών, διεθνών οργανισμών, αρχών ή ιδρυμάτων του εσωτερικού ή εξωτερικού, το οποίο προσφέρει υποτροφίες μέσω του μηχανισμού επιλογής υποτρόφων του Ιδρύματος).

5. Προγράμματα Υποτροφιών

I. Το Ίδρυμα προβαίνει ετησίως στην προκήρυξη και παραχώρηση αριθμού κρατικών υποτροφιών σε πολίτες της Κυπριακής Δημοκρατίας ή/και σε πολίτες κράτους μέλους της Ευρωπαϊκής Ένωσης για την πραγματοποίηση σπουδών:

- (α) Πτυχιακού, μεταπτυχιακού και διδακτορικού επιπέδου, πλήρους φοίτησης, σε Πανεπιστήμια της Κύπρου ή του εξωτερικού.
- (β) Πτυχιακού, μεταπτυχιακού και διδακτορικού επιπέδου, πλήρους φοίτησης, σε Πανεπιστήμια της Γαλλίας. Οι υποτροφίες χρηματοδοτούνται από την Κυβέρνηση της Δημοκρατίας και παρέχονται μέσω του Εθνικού Γαλλικού Οργανισμού, Campus France, αρμόδιου φορέα για την προώθηση της Ανώτατης Εκπαίδευσης στη Γαλλία.

II. Άλλες υποτροφίες - Σπουδαστικά Βοηθήματα

- (α) Το Ίδρυμα ανακοινώνει τη χορήγηση σπουδαστικών βοηθημάτων σε δικαιούχους παθόντες (ήτοι όσους έπαθαν κατά τη διάρκεια του Αγώνα της Ε.Ο.Κ.Α. 1955-1959, των γεγονότων του 1963-1967, του πραξικοπήματος και της τουρκικής εισβολής το 1974, ή και κατά τη θητεία τους στην Εθνική Φρουρά και χαρα-



κτηρίσθηκαν ως Παθόντες, δυνάμει του «περί Ανακουφίσεως Παθόντων Νόμου), για προπτυχιακές ή/και μεταπτυχιακές σπουδές στην Κύπρο και το εξωτερικό σε αναγνωρισμένα Εκπαιδευτικά Ιδρύματα Τριτοβάθμιας Εκπαίδευσης ή σε αξιολογημένους/πιστοποιημένους κλάδους σπουδών των Ιδιωτικών Σχολών Τριτοβάθμιας Εκπαίδευσης της Κύπρου (μονοετή/διετή προγράμματα).

- (β) Το Ίδρυμα επιλαμβάνεται όλων των υποτροφιών που προσφέρονται σε πολίτες της Κυπριακής Δημοκρατίας από Ξένες Κυβερνήσεις, Διεθνείς Οργανισμούς, Ιδρύματα ή Πανεπιστήμια του εσωτερικού ή/και του εξωτερικού για προπτυχιακές, μεταπτυχιακές ή εξειδικευμένες σπουδές (π.χ. έρευνα, εκμάθηση γλώσσας κ.λπ).

Στις περιπτώσεις αυτές, τα προσόντα, το περιεχόμενο των σπουδών και γενικά όλα τα στοιχεία σχετικά με την υποτροφία, καθορίζονται από την εκάστοτε Παραχωρούσα Αρχή.

6. Αξία κρατικής υποτροφίας

- (α) Πτυχιακές σπουδές: €3.000/έτος
(β) Μεταπτυχιακές σπουδές: €3.000 σύνολο
(γ) Διδακτορικές σπουδές: €4.000/έτος για τρία έτη
(δ) Υποτροφίες μέσω του Εθνικού Γαλλικού Οργανισμού Campus France:
(i) πτυχιακές σπουδές €4.330/έτος,
(ii) μεταπτυχιακές σπουδές €5.125/έτος και
(iii) διδακτορικές σπουδές €10.800/έτος

7. Διαδικασία προκήρυξης υποτροφιών

- (α) Για κάθε Πρόγραμμα υποτροφιών δημοσιεύεται ξεχωριστή Ανακοίνωση τον Σεπτέμβριο κάθε έτους:
- Στην Επίσημη Εφημερίδα της Δημοκρατίας
 - Στον ημερήσιο Τύπο και
 - Στην ιστοσελίδα του Ιδρύματος

Παράλληλα, γίνεται και τηλεοπτική πληροφόρηση προς το κοινό, μέσω τηλεοπτικών ενημερωτικών εκπομπών.

- (β) Στην κάθε Ανακοίνωση αναφέρονται λεπτομερώς τα στοιχεία της υποτροφίας, όλα τα κριτήρια σύμφωνα με τα οποία θα αξιολογηθούν οι υποψήφιοι και οι όροι και προϋποθέσεις που πρέπει να ικανοποιούνται, ώστε να μπορεί ένα πρόσωπο να υποβάλει αίτηση.
- (γ) Τα κριτήρια, σύμφωνα με τα οποία μοριοδοτείται μία αίτηση, είναι ακαδημαϊκά, κοινωνικά και οικονομικά. Για κάθε Πρόγραμμα υποτροφιών δίνεται ξεχωριστή βαρύτητα στα κριτήρια μοριοδότησης.

8. Ανακοίνωση αποτελεσμάτων

Τα αποτελέσματα, αφού επικυρωθούν από το Διοικητικό Συμβούλιο, δημοσιεύονται στην Επίσημη Εφημερίδα της Δημοκρατίας, στον ημερήσιο Τύπο και στην ιστοσελίδα του Ιδρύματος.

ΥΠΟΤΡΟΦΙΕΣ ΓΙΑ ΠΤΥΧΙΑΚΕΣ ΣΠΟΥΔΕΣ

1. Ποιοι δικαιούνται να υποβάλουν αίτηση για τη διεκδίκηση υποτροφίας για πτυχιακές σπουδές

- (α) Πρόσωπα που κατέχουν την κυπριακή υπηκοότητα ή/και είναι πολίτες κράτους μέλους της Ευρωπαϊκής Ένωσης, με την προϋπόθεση ότι για διάρκεια τριών ετών, πριν από την έναρξη των σπουδών τους, διέμεναν στην Κύπρο για συνεχή περίοδο τουλάχιστον τριάντα μηνών και συνεχίζουν να διαμένουν (στην Κύπρο), κατά την περίοδο υποβολής της αίτησής τους.
- (β) Πρόσωπα που δεν είναι Κύπριοι πολίτες ή πολίτες κράτους μέλους της Ευρωπαϊκής Ένωσης, με την προϋπόθεση ότι:
 - (i) Ο ένας εκ των δύο γονέων τους είναι Κύπριος πολίτης ή πολίτης κράτους μέλους της Ευρωπαϊκής Ένωσης που εργάζεται και διαμένει μόνιμα στην Κύπρο και



- (ii) Οι ίδιοι κατοικούν μόνιμα στην Κύπρο και έχουν αποφοιτήσει από Σχολή Μέσης Εκπαίδευσης στην Κύπρο.

Σημείωση:

Στις περιπτώσεις των παραγράφων (i) και (ii) πιο πάνω, απαιτείται η υποβολή πιστοποιητικού μόνιμης διαμονής στην Κύπρο.

- (γ) Πρόσωπα που δεν υπερβαίνουν την ηλικία των 25 ετών.
- (δ) Πρόσωπα που αρχίζουν τις σπουδές τους το ακαδημαϊκό έτος για το οποίο γίνεται η Ανακοίνωση και έχουν εξασφαλίσει θέση για πλήρη φοίτηση σε πρόγραμμα σπουδών για την απόκτηση πρώτου καταληκτικού τίτλου επιπέδου πτυχίου που απονέμεται από:
- Δημόσια Πανεπιστήμια της Δημοκρατίας ή
 - Ιδιωτικά Πανεπιστήμια της Κύπρου με Άδεια Λειτουργίας (Ευρωπαϊκό Πανεπιστήμιο Κύπρου, Πανεπιστήμιο Λευκωσίας, Πανεπιστήμιο Frederick, Πανεπιστήμιο Νεάπολις Πάφου και University of Central Lancashire Cyprus) ή
 - Ανώτατα Τεχνολογικά Εκπαιδευτικά Ιδρύματα της Ελλάδας ή
 - Ανώτατα Εκπαιδευτικά Ιδρύματα του εξωτερικού που έχουν τύχει αναγνώρισης, ως ιδρύματα ανώτατης εκπαίδευσης, από τους αρμόδιους εθνικούς φορείς της χώρας στην οποία λειτουργούν ή
 - Τη Δραματική Σχολή Κρατικού Θεάτρου Βορείου Ελλάδας/Θεσσαλονίκης ή την Ανώτερη Δραματική Σχολή Τέχνης Καρόλου Κουν ή
 - Πανεπιστημιακά Προγράμματα σπουδών που προσφέρονται με τη μέθοδο της δικαιόχρησης (franchise), σύμφωνα με τον περί Σχολών Τριτοβάθμιας Εκπαίδευσης Νόμο.
- (ε) Άρρενες που έχουν συμπληρώσει τις στρατιωτικές τους υποχρεώσεις πριν από την έναρξη των σπουδών τους ή έχουν τύχει απαλλαγής για υπηρεσία στην Εθνική Φρουρά ή έχουν τύχει αναστολής για λόγους σπουδών.
- (στ) Άρρενες που έχουν ολοκληρώσει τις λυκειακές τους σπουδές τον Ιούλιο του έτους για το οποίο υποβάλλεται η αίτηση και θα αρχίσουν

πτυχιακές σπουδές μετά τη συμπλήρωση της στρατιωτικής τους θητείας. Σε αυτές τις περιπτώσεις, οι υποτροφίες που θα εγκρίνονται, θα αναστέλλονται και θα χορηγούνται μετά τη συμπλήρωση της στρατιωτικής θητείας των δικαιούχων, νοουμένου ότι συνεχίζουν να ικανοποιούνται οι όροι σύμφωνα με τους οποίους παραχωρήθηκαν.

- (Ζ) Κάτοχοι Απολυτηρίου Δημοσίων Λυκείων ή Ιδιωτικών Σχολών του Εξωτερικού, που πληρούν τις προϋποθέσεις της απαιτούμενης βαθμολογίας του Προγράμματος επιλογής τους και που οι γονείς τους (ή ένας απ' αυτούς), είναι μόνιμοι κάτοικοι της Κύπρου, αλλά διαμένουν στο εξωτερικό για υπηρεσιακούς ή επαγγελματικούς λόγους για χρονικό διάστημα που δεν υπερβαίνει τα πέντε έτη.

2. Ακαδημαϊκά, Κοινωνικά και Οικονομικά Κριτήρια ανά Πρόγραμμα υποτροφιών για πτυχιακές σπουδές, τα οποία συμβάλλουν ανάλογα στη μοριοδότηση που θα λάβει η αίτηση

(α) Ακαδημαϊκά Κριτήρια

Πρόγραμμα Α:

- Απολυτήριο Δημόσιου Σχολείου Μέσης Εκπαίδευσης με βαθμό 19,65/20 και άνω ή 4 G.C.E. A-Level με βαθμό Α.
- Απολυτήριο Ιδιωτικού Σχολείου Μέσης Εκπαίδευσης του αυτού τύπου, που είναι εγγεγραμμένο στο Υπουργείο Παιδείας και Πολιτισμού, με βαθμό 19,65/20 και άνω ή 4 G.C.E. A-Level με βαθμό Α.
- Απολυτήριο Ιδιωτικού Σχολείου Μέσης Εκπαίδευσης της Κύπρου παρόμοιου τύπου, που είναι εγγεγραμμένο στο Υπουργείο Παιδείας και Πολιτισμού, με επιτυχία σε 4 G.C.E. A-Level με βαθμό Α.
- International Baccalaureate Diploma (I.B.D.) με επιτυχία (α) σε 4 θέματα στο Advanced Level (A.L.) με βαθμό 6 και σε 2 θέματα στο Standard Level (S.L.) με βαθμό 6 ή (β) σε 3 θέματα στο A.L. με βαθμό 6 και σε 3 θέματα στο S.L. με βαθμό 6.



Προγράμματα B1 και B3:

- Απολυτήριο Δημόσιου Σχολείου Μέσης Εκπαίδευσης με βαθμό 18,50/20 και άνω ή 4 G.C.E. A-Level εκ των οποίων 3 με βαθμολογία A και 1 με B.
- Απολυτήριο Ιδιωτικού Σχολείου Μέσης Εκπαίδευσης του αυτού τύπου, που είναι εγγεγραμμένο στο Υπουργείο Παιδείας και Πολιτισμού με βαθμό 18,50/20 και άνω ή 4 G.C.E. A-Level εκ των οποίων 3 με βαθμολογία A και 1 με B.
- Απολυτήριο Ιδιωτικού Σχολείου Μέσης Εκπαίδευσης παρόμοιου τύπου, που είναι εγγεγραμμένο στο Υπουργείο Παιδείας και Πολιτισμού με επιτυχία σε 4 G.C.E. A-Level εκ των οποίων 3 με βαθμολογία A και 1 με B.
- International Baccalaureate Diploma (I.B.D.) με επιτυχία (α) σε 4 θέματα στο Advanced Level (A.L.) με βαθμό 6 και σε 2 θέματα στο Standard Level (S.L.) με βαθμό 6 ή (β) σε 3 θέματα στο AL με βαθμό 6 και σε 3 θέματα στο S.L. με βαθμό 6.

Πρόγραμμα B2:

- Απολυτήριο Δημόσιας Τεχνικής Σχολής με βαθμό 17,50/20 και άνω.

Πρόγραμμα B4

(Υποτροφίες για Μουσική και Καλές Τέχνες):

- Απολυτήριο Δημόσιου Σχολείου Μέσης Εκπαίδευσης με βαθμό 18/20 και άνω ή 4 G.C.E. A-Level εκ των οποίων 2 με βαθμολογία A και 2 με B.
- Απολυτήριο Ιδιωτικού Σχολείου Μέσης Εκπαίδευσης του αυτού τύπου, που είναι εγγεγραμμένο στο Υπουργείο Παιδείας και Πολιτισμού, με βαθμό 18/20 και άνω ή 4 G.C.E. A-Level εκ των οποίων 2 με βαθμολογία A και 2 με B.
- Απολυτήριο Ιδιωτικού Σχολείου Μέσης Εκπαίδευσης της Κύπρου παρόμοιου τύπου, που είναι εγγεγραμμένο στο Υπουργείο Παιδείας και Πολιτισμού, με επιτυχία σε 4 G.C.E. A-Level εκ των οποίων 2 με βαθμολογία A και 2 με B.

- International Baccalaureate Diploma (I.B.D.) με επιτυχία (α) σε 4 θέματα στο Advanced Level (A.L.) με βαθμό 6 και σε 2 θέματα στο Standard Level (S.L.) με βαθμό 6 ή (β) σε 3 θέματα στο A.L. με βαθμό 6 και σε 3 θέματα στο S.L. με βαθμό 6.

Πρόγραμμα Γ2

(Υποτροφίες για φοίτηση στη Δραματική Σχολή Κρατικού Θεάτρου Βορείου Ελλάδας/Θεσσαλονίκης και στην Ανώτερη Δραματική Σχολή Τέχνης Καρόλου Κουν):

- Απολυτήριο Δημόσιου Σχολείου Μέσης Εκπαίδευσης ή
- Απολυτήριο Ιδιωτικού Σχολείου Μέσης Εκπαίδευσης, που είναι εγγεγραμμένο στο Υπουργείο Παιδείας και Πολιτισμού, και
- Εξασφάλιση θέσης στις δύο Σχολές μέσω των εξετάσεων που διοργανώνει είτε το Υπουργείο Παιδείας, Έρευνας και Θρησκευμάτων της Ελλάδας ή/και οι ίδιες οι Σχολές.

(β) Πρόσθετα Κριτήρια

- Συμμετοχές ή διακρίσεις σε Μεσογειακούς, Πανερωπαϊκούς και Διεθνείς Αθλητικούς Αγώνες ή συμμετοχές σε διακριθείσα αθλητική ομάδα εθνικού επιπέδου κατά τη διάρκεια της λυκειακής φοίτησης.
- Συμμετοχές ή διακρίσεις σε Παγκόσμιες/Πανερωπαϊκές Ολυμπιάδες (π.χ. Φυσικής, Χημείας, Μαθηματικών, Πληροφορικής, Λογιστικής, Βιολογίας και άλλων) ή/και σε Βαλκανιάδες, κατά τη διάρκεια της λυκειακής φοίτησης.
- Συμμετοχές ή διακρίσεις σε Διεθνείς ή Πανερωπαϊκούς Διαγωνισμούς Μουσικής ή Τέχνης, κατά τη διάρκεια της λυκειακής φοίτησης.

(γ) Κοινωνικά Κριτήρια και Κατάσταση Υγείας

- Ορφάνια (από έναν ή και από τους δύο γονείς)
- Πολύτεκνη οικογένεια
- Μονογονεϊκή οικογένεια (διαζύγιο, χωρίς γάμο, σύμφωνο συμβίωσης)



- Σοβαρά προβλήματα υγείας αιτούμενου/ης
- Σοβαρή αναπηρία αιτούμενου/ης (παραπληγία, τετραπληγία κ.λπ.)
- Ο/Η αιτούμενος/η είναι άτομο με ειδικές ικανότητες

(δ) Οικονομικά Κριτήρια

- Χρηματοοικονομικά στοιχεία της οικογένειας σε τρέχουσες τιμές (π.χ. καταθέσεις, μετοχές, χρεόγραφα, ομόλογα).
- Ακίνητη ιδιοκτησία της οικογένειας σε τιμές 1.01.13, όπως αυτές έχουν υπολογιστεί από το Τμήμα Κτηματολογίου και Χωρομετρίας, εξαιρουμένων των περιουσιών που βρίσκονται στις κατεχόμενες περιοχές.
- Ετήσιο οικογενειακό εισόδημα.

3. Μοριοδότηση

Πρόγραμμα Α

- Ακαδημαϊκή επίδοση: Από 60 μέχρι 70 μονάδες (Κάθε βαθμός απολυτηρίου που βρίσκεται μεταξύ του ελάχιστου και του μέγιστου βαθμού, αντιστοιχεί αναλογικά μεταξύ 60 και 70 μονάδων).
- Πρόσθετα κριτήρια: Μέχρι 5 μονάδες
- Κοινωνικοοικονομική κατάσταση της οικογένειας: Μέχρι 25 μονάδες (20 μονάδες η οικονομική κατάσταση και 5 μονάδες τα κοινωνικά κριτήρια και η κατάσταση υγείας).

Προγράμματα Β1, Β2, Β3 και Β4

- Ακαδημαϊκή επίδοση: Από 25 μέχρι 35 μονάδες (Κάθε βαθμός απολυτηρίου που βρίσκεται μεταξύ του ελάχιστου και του μέγιστου βαθμού, αντιστοιχεί αναλογικά μεταξύ 25 και 35 μονάδων).
- Πρόσθετα κριτήρια: Μέχρι 5 μονάδες.
- Κοινωνικοοικονομική κατάσταση της οικογένειας: Μέχρι 60 μονάδες (50 μονάδες η οικονομική κατάσταση και 10 μονάδες τα κοινωνικά κριτήρια και η κατάσταση υγείας).

4. Αίτηση για τη διεκδίκηση υποτροφίας δεν δικαιούνται να υποβάλουν πρόσωπα που:

- Κατέχουν ήδη πτυχίο,
- Παρακολουθούν μαθήματα εκμάθησης γλώσσας ή προπαρασκευαστικά μαθήματα για εισδοχή τους στο κανονικό πρόγραμμα του εκπαιδευτικού ιδρύματος,
- Παρακολουθούν σπουδές για απόκτηση επαγγελματικού τίτλου ή επαγγελματικής κατάρτισης ή ειδίκευσης (όπως π.χ. Chartered ή Certified Accountancy, Εξειδίκευση στην Ιατρική κ.λπ.),
- Παρακολουθούν σπουδές εξ αποστάσεως ή σπουδές ανοικτού Πανεπιστημίου ή προγράμματα μερικής φοίτησης,
- Τυγχάνουν υποτροφίας από Υπουργεία και κρατικές υπηρεσίες της Δημοκρατίας για πτυχιακές σπουδές (π.χ. υποτροφίες που παραχωρεί το Υπουργείο Άμυνας για φοίτηση στα Ανώτατα Στρατιωτικά Εκπαιδευτικά Ιδρύματα της Ελλάδας κ.λπ.),
- Δεν ικανοποιούν τις προϋποθέσεις και τους όρους του περί του Ιδρύματος Κρατικών Υποτροφιών Κύπρου Νόμου, των περί του Ιδρύματος Κρατικών Υποτροφιών Κύπρου Κανονισμών, καθώς και τους όρους της σχετικής προκήρυξης υποτροφιών, και
- Βρίσκονται σε προχωρημένο στάδιο σπουδών (δηλαδή τρίτο έτος και άνω), εξαιρουμένων των προσώπων που υποβάλλουν αίτηση κάτω από το Πρόγραμμα Β3.

ΥΠΟΤΡΟΦΙΕΣ ΓΙΑ ΜΕΤΑΠΤΥΧΙΑΚΕΣ ΣΠΟΥΔΕΣ

1. Ποιοι δικαιούνται να υποβάλουν αίτηση για τη διεκδίκηση υποτροφίας για μεταπτυχιακές σπουδές

- (α) Πρόσωπα που κατέχουν την κυπριακή υπηκοότητα ή/και είναι πολίτες κράτους μέλους της Ευρωπαϊκής Ένωσης, με την προϋπόθεση ότι για διάρκεια τριών ετών, πριν από την έναρξη των σπουδών τους, διέμεναν στην Κύπρο για συνεχή περίοδο τουλάχιστον τριάντα μηνών.



- (β)** Πρόσωπα που δεν είναι Κύπριοι πολίτες ή πολίτες κράτους μέλους της Ευρωπαϊκής Ένωσης, με την προϋπόθεση ότι:
- (i)** Ο ένας εκ των δύο γονέων τους είναι Κύπριος πολίτης ή πολίτης κράτους μέλους της Ευρωπαϊκής Ένωσης που εργάζεται και διαμένει μόνιμα στην Κύπρο και
 - (ii)** Οι ίδιοι κατοικούν μόνιμα στην Κύπρο και έχουν αποφοιτήσει από Σχολή Μέσης Εκπαίδευσης στην Κύπρο.

Σημείωση:

Στις περιπτώσεις των παραγράφων (i) και (ii) πιο πάνω, απαιτείται η υποβολή πιστοποιητικού μόνιμης διαμονής στην Κύπρο.

- (γ)** Απόφοιτοι Ιδιωτικών Σχολών Τριτοβάθμιας Εκπαίδευσης της Κύπρου ή του εξωτερικού, οι οποίοι είναι κάτοχοι πρώτου καταληκτικού τίτλου σπουδών αναγνωρισμένου (ισότιμου ή ισότιμου/αντίστοιχου) από το Κυπριακό Συμβούλιο Αναγνώρισης Τίτλων Σπουδών. Σε αυτές τις περιπτώσεις, οι αιτούμενοι θα πρέπει, μαζί με την αίτησή τους, να προσκομίσουν και το ανάλογο πιστοποιητικό.
- (δ)** Πρόσωπα που αρχίζουν τις σπουδές τους το ακαδημαϊκό έτος για το οποίο υποβάλλεται η αίτηση ή που άρχισαν τις σπουδές τους το εαρινό εξάμηνο του προηγούμενου ακαδημαϊκού έτους (Ιανουάριος - Μάιος) και έχουν εξασφαλίσει θέση για πλήρη φοίτηση σε πρόγραμμα σπουδών για την απόκτηση μεταπτυχιακού τίτλου σπουδών επιπέδου Master που απονέμεται από:
- Δημόσια Πανεπιστήμια της Δημοκρατίας ή
 - Ιδιωτικά Πανεπιστήμια της Κύπρου με άδεια λειτουργίας (Ευρωπαϊκό Πανεπιστήμιο Κύπρου, Πανεπιστήμιο Λευκωσίας, Πανεπιστήμιο Frederick, Πανεπιστήμιο Νεάπολις Πάφου και University of Central Lancashire Cyprus) ή
 - Ανώτατα Εκπαιδευτικά Ιδρύματα του εξωτερικού που έχουν τύχει αναγνώρισης ως ιδρύματα ανώτατης εκπαίδευσης από τους αρμόδιους εθνικούς φορείς της χώρας στην οποία λειτουργούν ή

- Πανεπιστημιακά Προγράμματα σπουδών που προσφέρονται με τη μέθοδο της δικαιόχρησης (franchise), σύμφωνα με τον περί Σχολών Τριτοβάθμιας Εκπαίδευσης Νόμο.

(Ε) Πρόσωπα που δεν υπερβαίνουν την ηλικία των 40 ετών.

Διευκρινίζεται ότι:

- Η φοίτηση πρέπει να είναι πλήρης καθ' όλη τη διάρκεια των σπουδών.
- Για να καταβληθεί η δεύτερη δόση της υποτροφίας, οι σπουδές πρέπει να ολοκληρωθούν μέχρι το τέλος της ελάχιστης διάρκειας σπουδών, όπως αυτή καθορίζεται στο πρόγραμμα φοίτησης του εκάστοτε εκπαιδευτικού ιδρύματος.
- Για σκοπούς ίσης συγκριτικής μεταχείρισης, πρέπει να υποβάλλεται, πρόσθετα με το/τα πτυχίο/α πανεπιστημιακού επιπέδου, βεβαίωση που να περιέχει τον τελικό βαθμό του πτυχίου και αριθμητικά ή/και «Παράρτημα Διπλώματος (Diploma Supplement)». Σε περίπτωση που δεν είναι εφικτή η υποβολή κανενός από τα δύο πιο πάνω έγγραφα, τότε θα θεωρηθεί ότι το πτυχίο φέρει τον κατώτατο βαθμό του αντίστοιχου αξιολογικού χαρακτηρισμού.
- Οι αιτούμενοι θα πρέπει να κατέχουν πτυχίο Ανώτατων Εκπαιδευτικών Ιδρυμάτων του εξωτερικού τα οποία συμπεριλαμβάνονται στον κατάλογο του Κυπριακού Συμβουλίου Αναγνώρισης Τίτλων Σπουδών (ΚΥ.Σ.Α.Τ.Σ.). Σε αντίθετη περίπτωση, θα πρέπει μαζί με την αίτησή τους να υποβάλουν πιστοποιητικό αναγνώρισης του εν λόγω Ανώτατου Εκπαιδευτικού Ιδρύματος, καθώς και πιστοποιητικό αναγνώρισης ισοτιμίας του πτυχίου τους από το ΚΥ.Σ.Α.Τ.Σ.
- Στις περιπτώσεις όπου ο αιτούμενος είναι κάτοχος τίτλου σπουδών πενταετούς διάρκειας, θα πρέπει, μαζί με την αίτησή του, να προσκομίσει και σχετική βεβαίωση από το ΚΥ.Σ.Α.Τ.Σ., στην οποία να διευκρινίζεται κατά πόσο ο εν λόγω τίτλος σπουδών, εκτός από ισότιμος και αντίστοιχος προς πτυχίο σε συγκεκριμένη ειδικότητα, είναι και ταυτόχρονα ισότιμος ή μη προς μεταπτυχιακό δίπλωμα επιπέδου Master.



- Στις περιπτώσεις όπου ο αιτούμενος κατέχει περισσότερα από ένα πτυχία πανεπιστημιακού επιπέδου, θα λαμβάνεται υπόψη αυτό που φέρει τον υψηλότερο βαθμό, νοουμένου ότι έχει σχέση με το αντικείμενο των μεταπτυχιακών του σπουδών.
- 2. Ακαδημαϊκά, Κοινωνικά και Οικονομικά Κριτήρια ανά Πρόγραμμα υποτροφιών για μεταπτυχιακές σπουδές, τα οποία συμβάλλουν ανάλογα στη μοριοδότηση που θα λάβει η αίτηση**

(α) Ακαδημαϊκά Κριτήρια

Αναγνωρισμένο πτυχίο πανεπιστημιακού επιπέδου με ελάχιστο αξιολογικό χαρακτηρισμό «Λίαν Καλώς» για αποφοίτους των Δημόσιων Πανεπιστημίων της Κύπρου και της Ελλάδας, ή «Upper Second Class Honours» και άνω για αποφοίτους Πανεπιστημίων του Ηνωμένου Βασιλείου ή και άλλων Πανεπιστημίων που χρησιμοποιούν το ίδιο σύστημα αξιολόγησης, ή 3.00/4.00 και άνω για απόφοιτους των Ιδιωτικών Πανεπιστημίων της Κύπρου, Πανεπιστημίων των Η.Π.Α. και του Καναδά, ή 13/20 για αποφοίτους των Πανεπιστημίων της Γαλλίας.

(β) Πρόσθετα Κριτήρια

- Δημοσιεύσεις σε Διεθνή Επιστημονικά Περιοδικά εγνωσμένου κύρους με σύστημα κριτών.
- Δημοσιεύσεις σε Πρακτικά Διεθνών Συνεδρίων εγνωσμένου κύρους με σύστημα κριτών.
- Συμμετοχές ή διακρίσεις σε Μεσογειακούς, Πανευρωπαϊκούς και Διεθνείς Αθλητικούς Αγώνες ή συμμετοχές σε διακριθείσα αθλητική ομάδα εθνικού επιπέδου κατά τη διάρκεια των πτυχιακών σπουδών.
- Συμμετοχές ή διακρίσεις σε Παγκόσμιες/Πανευρωπαϊκές Ολυμπιάδες κατά τη διάρκεια των πτυχιακών σπουδών.
- Συμμετοχές ή διακρίσεις σε Διεθνείς ή Πανευρωπαϊκούς Διαγωνισμούς Μουσικής ή Τέχνης, κατά τη διάρκεια των πτυχιακών σπουδών.

(γ) Κοινωνικά Κριτήρια και Κατάσταση Υγείας

- Ορφάνια (από έναν ή και από τους δύο γονείς)
- Πολύτεκνη οικογένεια
- Μονογονεϊκή οικογένεια (διαζύγιο, χωρίς γάμο, σύμφωνο συμβίωσης)
- Σοβαρά προβλήματα υγείας αιτούμενου/ης
- Σοβαρή αναπηρία αιτούμενου/ης (παραπληγία, τετραπληγία κ.λπ.)
- Ο/Η αιτούμενος/η είναι άτομο με ειδικές ικανότητες

(δ) Οικονομικά Κριτήρια

- Χρηματοοικονομικά στοιχεία της οικογένειας σε τρέχουσες τιμές (π.χ. καταθέσεις, μετοχές, χρεόγραφα, ομόλογα).
- Ακίνητη ιδιοκτησία της οικογένειας σε τιμές 1.01.13, όπως αυτές έχουν υπολογιστεί από το Τμήμα Κτηματολογίου και Χωρομετρίας εξαιρουμένων των περιουσιών που βρίσκονται στις κατεχόμενες περιοχές.
- Ετήσιο οικογενειακό εισόδημα.

3. Μοριοδότηση

- Ακαδημαϊκή επίδοση: Από 60 μέχρι 70 μονάδες.
Πτυχίο με αξιολογικό χαρακτηρισμό «Λίαν Καλώς» αντιστοιχεί στην ελάχιστη βαθμολογία 6.50/10 ή 60/100 ή 3.00/4.00 και βαθμολογείται με 60 μονάδες.
Κάθε βαθμός πτυχίου που βρίσκεται μεταξύ του ελάχιστου και του μέγιστου βαθμού αντιστοιχεί αναλογικά μεταξύ 60 και 70 μονάδων.
- Πρόσθετα κριτήρια: Μέχρι 5 μονάδες
- Κοινωνικοοικονομική κατάσταση της οικογένειας: Μέχρι 25 μονάδες (20 μονάδες η οικονομική κατάσταση και 5 μονάδες τα κοινωνικά κριτήρια και η κατάσταση υγείας).

4. Αίτηση για τη διεκδίκηση υποτροφίας δεν δικαιούνται να υποβάλουν πρόσωπα που:

- Κατέχουν ήδη μεταπτυχιακό τίτλο επιπέδου Μάστερ,



- Παρακολουθούν μαθήματα εκμάθησης γλώσσας ή προπαρασκευαστικά μαθήματα για εισδοχή τους στο κανονικό πρόγραμμα του εκπαιδευτικού ιδρύματος,
- Παρακολουθούν σπουδές για απόκτηση επαγγελματικού τίτλου ή επαγγελματικής κατάρτισης ή ειδίκευσης (όπως π.χ. Chartered ή Certified Accountancy, Εξειδίκευση στην Ιατρική κ.λπ.),
- Τυγχάνουν υποτροφίας από Υπουργεία και κρατικές υπηρεσίες της Δημοκρατίας για μεταπτυχιακές σπουδές,
- Παρακολουθούν σπουδές εξ αποστάσεως ή σπουδές ανοικτού Πανεπιστημίου ή προγράμματα μερικής φοίτησης, και
- Δεν ικανοποιούν τις προϋποθέσεις και όρους του περί του Ιδρύματος Κρατικών Υποτροφιών Κύπρου Νόμου, των περί του Ιδρύματος Κρατικών Υποτροφιών Κύπρου Κανονισμών, καθώς και τους όρους της σχετικής προκήρυξης υποτροφιών.

ΥΠΟΤΡΟΦΙΕΣ ΓΙΑ ΔΙΔΑΚΤΟΡΙΚΕΣ ΣΠΟΥΔΕΣ

1. Ποιοι δικαιούνται να υποβάλουν αίτηση για τη διεκδίκηση υποτροφίας για διδακτορικές σπουδές

- (α) Πρόσωπα που κατέχουν την κυπριακή υπηκοότητα ή/και είναι πολίτες κράτους μέλους της Ευρωπαϊκής Ένωσης, με την προϋπόθεση ότι για διάρκεια τριών ετών, πριν από την έναρξη των σπουδών τους, διέμεναν στην Κύπρο για συνεχή περίοδο τουλάχιστον τριάντα μηνών.
- (β) Πρόσωπα που δεν είναι Κύπριοι πολίτες ή πολίτες κράτους μέλους της Ευρωπαϊκής Ένωσης, με την προϋπόθεση ότι ο ένας εκ των δύο γονέων τους είναι Κύπριος πολίτης ή πολίτης κράτους μέλους της Ευρωπαϊκής Ένωσης που εργάζεται και διαμένει μόνιμα στην Κύπρο.
Σε αυτή την περίπτωση, απαιτείται η υποβολή πιστοποιητικού μόνιμης διαμονής στην Κύπρο.
- (γ) Πρόσωπα των οποίων οι γονείς (ή ένας απ' αυτούς), είναι μόνιμοι κά-

τοκοι της Κύπρου, αλλά διαμένουν στο εξωτερικό για υπηρεσιακούς ή επαγγελματικούς λόγους για χρονικό διάστημα που δεν υπερβαίνει τα πέντε έτη.

- (δ)** Πρόσωπα που δεν υπερβαίνουν την ηλικία των 40 ετών.
- (ε)** Πρόσωπα που αρχίζουν τις σπουδές τους το ακαδημαϊκό έτος για το οποίο υποβάλλεται η αίτηση ή που άρχισαν τις σπουδές τους το εαρινό εξάμηνο του προηγούμενου έτους (Ιανουάριος - Μάιος) και έχουν εξασφαλίσει θέση για πλήρη φοίτηση σε πρόγραμμα σπουδών για την απόκτηση διδακτορικού τίτλου σπουδών που απονέμεται από:
- Δημόσια Πανεπιστήμια της Δημοκρατίας ή
 - Ιδιωτικά Πανεπιστήμια της Κύπρου με άδεια λειτουργίας (Ευρωπαϊκό Πανεπιστήμιο Κύπρου, Πανεπιστήμιο Λευκωσίας, Πανεπιστήμιο Frederick, Πανεπιστήμιο Νεάπολις Πάφου και University of Central Lancashire Cyprus) ή
 - Ανώτατα Εκπαιδευτικά Ιδρύματα του εξωτερικού που έχουν τύχει αναγνώρισης ως ιδρύματα ανώτατης εκπαίδευσης από τους αρμόδιους εθνικούς φορείς της χώρας στην οποία λειτουργούν.
- (στ)** Πρόσωπα που έχουν συμπληρώσει με ικανοποιητική πρόοδο το πρώτο έτος διδακτορικών σπουδών το προηγούμενο ακαδημαϊκό έτος και έχουν εγγραφεί στο δεύτερο κατά το ακαδημαϊκό έτος υποβολής της αίτησης, ασχέτως εάν έχουν υποβάλει αίτηση για διεκδίκηση υποτροφίας το προηγούμενο ακαδημαϊκό έτος και δεν εγκρίθηκαν. Σε αυτές τις περιπτώσεις, θα πρέπει μαζί με την αίτηση ο/η αιτούμενος/νη να προσκομίσει συστατική επιστολή για την πρόδοό του από τον επιβλέποντα καθηγητή του/της, καθώς και αναλυτική βαθμολογία για το πρώτο έτος σπουδών (όπου αυτό είναι εφικτό).
- (ζ)** Άρρενες που έχουν συμπληρώσει τις στρατιωτικές τους υποχρεώσεις πριν από την έναρξη των σπουδών τους ή έχουν τύχει απαλλαγής για υπηρεσία στην Εθνική Φρουρά ή έχουν τύχει αναστολής για λόγους σπουδών.



2. Ακαδημαϊκά, Κοινωνικά και Οικονομικά Κριτήρια ανά Πρόγραμμα υποτροφιών για διδακτορικές σπουδές, τα οποία συμβάλλουν ανάλογα στη μοριοδότηση που θα λάβει η αίτηση

(α) Ακαδημαϊκά Κριτήρια

- Αναγνωρισμένο πτυχίο πανεπιστημιακού επιπέδου με μέγιστο αξιολογικό χαρακτηρισμό «ΑΡΙΣΤΑ» για απόφοιτους των Δημόσιων Πανεπιστημίων της Κύπρου και της Ελλάδας ή «FIRST CLASS HONOURS» για απόφοιτους αγγλόφωνων Πανεπιστημίων ή 3.70/4.00 για απόφοιτους Πανεπιστημίων των Η.Π.Α. και Καναδά ή άλλων, αντίστοιχων με το Άριστα, βαθμολογιών, ή
- Αναγνωρισμένο πτυχίο Πανεπιστημιακού επιπέδου με ελάχιστο αξιολογικό χαρακτηρισμό «Λίαν Καλώς» για απόφοιτους των Δημόσιων Πανεπιστημίων της Κύπρου και της Ελλάδας, ή «Upper Second Class Honours» και άνω για απόφοιτους αγγλόφωνων Πανεπιστημίων, ή 3.00/4.00 και άνω για απόφοιτους των Ιδιωτικών Πανεπιστημίων της Κύπρου, Πανεπιστημίων των Η.Π.Α. και του Καναδά και επιπρόσθετα κατοχή μεταπτυχιακού τίτλου Master.

Διευκρινίζεται ότι:

- Στις περιπτώσεις Ανώτατων Εκπαιδευτικών Ιδρυμάτων του εξωτερικού που δεν συμπεριλαμβάνονται στον κατάλογο του Κυπριακού Συμβουλίου Αναγνώρισης Τίτλων Σπουδών, ο/η αιτούμενος/η θα πρέπει να προσκομίζει, μαζί με την αίτησή του/της και πιστοποιητικό αναγνώρισης του Ανώτατου Εκπαιδευτικού Ιδρύματος, και πιστοποιητικό αναγνώρισης ισοτιμίας (όχι κατ' ανάγκη ισοτιμίας και αντιστοιχίας) του πρώτου καταληκτικού Πανεπιστημιακού τίτλου σπουδών ή/και του μεταπτυχιακού τίτλου σπουδών επιπέδου Master, από το Κυπριακό Συμβούλιο Αναγνώρισης Τίτλων Σπουδών.

Σύμφωνα με τους περί Αναγνώρισης Τίτλων Σπουδών Ανώτερης και Ανώτατης Εκπαίδευσης και Παροχής Σχετικών Πληροφοριών (Τροποποιητι-

κούς) Κανονισμούς, οι κάτοχοι τίτλων σπουδών που εκδίδονται από αναγνωρισμένα Εκπαιδευτικά Ιδρύματα Ανώτατης Εκπαίδευσης που λειτουργούν σε χώρες μέλη της Ευρωπαϊκής Ένωσης ή σε χώρες με τις οποίες η Κυπριακή Δημοκρατία συνδέεται με διμερή συμφωνία αμοιβαίας αναγνώρισης τίτλων σπουδών, και τα οποία χορηγούν τίτλους δεύτερου επιπέδου, χωρίς ενδιάμεσο πρώτο καταληκτικό τίτλο, μπορούν να τύχουν και αναγνώρισης του τίτλου τους ως ισότιμου ή ισότιμου και αντίστοιχου «πτυχίου» σε συγκεκριμένη ειδικότητα και ταυτόχρονα ως «μεταπτυχιακού διπλώματος επιπέδου Master».

Ως εκ τούτου, προκειμένου το Ίδρυμα Κρατικών Υποτροφιών Κύπρου να είναι σε θέση να αξιολογήσει έναν τίτλο σπουδών από Εκπαιδευτικό Ίδρυμα Ανώτατης Εκπαίδευσης, πενταετούς τουλάχιστον κανονικής φοίτησης, ταυτόχρονα και ως πρώτο τίτλο σπουδών και ως μεταπτυχιακό δίπλωμα Master, είναι απαραίτητο οι υποψήφιοι να προσκομίσουν σχετικό πιστοποιητικό από το Κυπριακό Συμβούλιο Αναγνώρισης Τίτλων Σπουδών (ΚΥ.Σ.Α.Τ.Σ) που να επιβεβαιώνει τη διπλή αυτή αναγνώριση.

- Για σκοπούς ίσης συγκριτικής μεταχείρισης, πρέπει να υποβάλλεται, πρόσθετα με το/τα πτυχίο/α πανεπιστημιακού επιπέδου, βεβαίωση που να περιέχει τον τελικό βαθμό του πτυχίου και αριθμητικά ή/και «Παράρτημα Διπλώματος (Diploma Supplement)». Σε περίπτωση που δεν είναι εφικτή η υποβολή κανενός από τα δύο πιο πάνω έγγραφα, τότε θα θεωρηθεί ότι το πτυχίο φέρει τον κατώτατο βαθμό του αντίστοιχου αξιολογικού χαρακτηρισμού και θα μοριοδοτηθεί ανάλογα.
- Στις περιπτώσεις όπου ο αιτούμενος κατέχει περισσότερους από έναν τίτλους σπουδών του ίδιου επιπέδου, θα λαμβάνεται υπόψη ο τίτλος σπουδών που φέρει τον υψηλότερο βαθμό, νοουμένου ότι αυτός έχει σχέση με το αντικείμενο σπουδών του.
- Σύμφωνα με τους Κανονισμούς του Ιδρύματος Κρατικών Υποτροφιών Κύπρου, τα πρόσωπα που θα εξασφαλίσουν υποτροφία από το Ίδρυμα, είναι υποχρεωμένα, μετά τη λήξη της υποτροφίας τους, να επιστρέψουν



στην Κύπρο για εργασία για περίοδο δύο τουλάχιστον ετών. Στην περίπτωση που δεν είναι εφικτή η άμεση επαγγελματική τους αποκατάσταση, εξετάζεται από το Διοικητικό Συμβούλιο η δυνατότητα άδειας προσωρινής εργασίας τους στο εξωτερικό. Αν, μετά τη λήξη της υποτροφίας, απαιτείται επιπλέον παραμονή στο εξωτερικό για σκοπούς διεξαγωγής μεταδιδακτορικής έρευνας, μπορεί να χορηγηθεί από το Διοικητικό Συμβούλιο ειδική άδεια για περίοδο δύο τουλάχιστον ετών, χωρίς οποιαδήποτε οικονομική επιβάρυνση για το Ίδρυμα. Σε περίπτωση που τα πρόσωπα αυτά δεν επιστρέψουν για να εργαστούν στην Κύπρο για περίοδο τουλάχιστον δύο ετών, τότε είναι υποχρεωμένα να καταβάλουν όλα τα ωφελήματα (π.χ. αξία υποτροφίας ή/και άλλα οικονομικά ωφελήματα) που τους παραχωρήθηκαν από το Ίδρυμα.

(β) Πρόσθετα Κριτήρια

- Μεταπτυχιακό δίπλωμα επιπέδου Master
- Δημοσιεύσεις σε διεθνώς αναγνωρισμένα επιστημονικά περιοδικά με σύστημα κριτών
- Συμμετοχές ή διακρίσεις σε Μεσογειακούς, Πανευρωπαϊκούς και Διεθνείς Αθλητικούς Αγώνες ή συμμετοχές σε διακριθείσα αθλητική ομάδα εθνικού επιπέδου κατά τη διάρκεια των πτυχιακών/μεταπτυχιακών σπουδών
- Συμμετοχές ή διακρίσεις σε Παγκόσμιες Πανεπιστημιακές Ολυμπιάδες, ή Βραβεία που αποδίδονται σε πτυχιακούς/μεταπτυχιακούς φοιτητές από Κρατικά Ιδρύματα Προώθησης Έρευνας (π.χ. Ίδρυμα Προώθησης Έρευνας Κύπρου, Economic and Social Research Council, κ.λπ.), κατά τη διάρκεια των πτυχιακών/μεταπτυχιακών σπουδών).

(γ) Κοινωνικά Κριτήρια και Κατάσταση Υγείας

- Ορφάνια (από έναν ή και από τους δύο γονείς)
- Πολύτεκνη οικογένεια
- Μονογονεϊκή οικογένεια (διαζύγιο, χωρίς γάμο, σύμφωνο συμβίωσης)
- Σοβαρά προβλήματα υγείας αιτούμενου/ης

- Σοβαρή αναπηρία αιτούμενου/ης (παραπληγία, τετραπληγία κ.λπ.)
- Ο/Η αιτούμενος/η είναι άτομο με ειδικές ικανότητες

(δ) Οικονομικά Κριτήρια

- Χρηματοοικονομικά στοιχεία της οικογένειας σε τρέχουσες τιμές (π.χ. καταθέσεις, μετοχές, χρεόγραφα, ομόλογα).
- Ακίνητη ιδιοκτησία της οικογένειας σε τιμές 1.01.13, όπως αυτές έχουν υπολογιστεί από το Τμήμα Κτηματολογίου και Χωρομετρίας, εξαιρουμένων των περιουσιών που βρίσκονται στις κατεχόμενες περιοχές.
- Ετήσιο οικογενειακό εισόδημα.

3. Μοριοδότηση

- Ακαδημαϊκή επίδοση: Από 45 μέχρι 65 μονάδες.
Πτυχίο με αξιολογικό χαρακτηρισμό «Λίαν Καλώς» αντιστοιχεί στην ελάχιστη βαθμολογία 6.50/10 ή 60/100 ή 3.00/4.00 και βαθμολογείται με 45 μονάδες.
Κάθε βαθμός πτυχίου που βρίσκεται μεταξύ του ελάχιστου και του μέγιστου βαθμού αντιστοιχεί αναλογικά μεταξύ 45 και 65 μονάδων.
- Πρόσθετα Κριτήρια: Μέχρι 10 μονάδες
- Κοινωνικοοικονομική κατάσταση της οικογένειας: Μέχρι 25 μονάδες (20 μονάδες η οικονομική κατάσταση και 5 μονάδες τα κοινωνικά κριτήρια και η κατάσταση υγείας).

4. Αίτηση για τη διεκδίκηση υποτροφίας δεν δικαιούνται να υποβάλουν πρόσωπα που:

- Είναι κάτοχοι διδακτορικού τίτλου,
- Παρακολουθούν σπουδές μεταπτυχιακού επιπέδου (Master) ή έχουν εξασφαλίσει εγγραφή σπουδών μεταπτυχιακού επιπέδου (Master),
- Παρακολουθούν μαθήματα εκμάθησης γλώσσας ή προπαρασκευαστικά μαθήματα για εισδοχή σε πανεπιστήμια,
- Παρακολουθούν σπουδές για απόκτηση επαγγελματικού τίτλου ή επαγγελματικής κατάρτισης ή ειδίκευσης (όπως π.χ. Chartered ή Certified Accountancy, Εξειδίκευση στην Ιατρική κ.λπ.),



- Παρακολουθούν σπουδές εξ αποστάσεως ή σπουδές ανοικτού Πανεπιστημίου ή προγράμματα μερικής φοίτησης,
 - Έχουν τύχει αναστολής υπηρεσίας στην Εθνική Φρουρά για οποιονδήποτε λόγο, εξαιρουμένων υποψηφίων που έχουν τύχει αναστολής για σκοπούς σπουδών,
 - Τυχάνουν υποτροφίας από Υπουργεία και κρατικές υπηρεσίες της Δημοκρατίας για διδακτορικές σπουδές και
 - Δεν ικανοποιούν τις προϋποθέσεις και τους όρους του περί του Ιδρύματος Κρατικών Υποτροφιών Κύπρου Νόμου, των περί του Ιδρύματος Κρατικών Υποτροφιών Κύπρου Κανονισμών, καθώς και τους όρους της σχετικής προκήρυξης υποτροφιών.
- 



ΙΔΡΥΜΑ ΥΠΟΤΡΟΦΙΩΝ ΑΝΩΤΑΤΩΝ ΣΠΟΥΔΩΝ ΛΑΡΝΑΚΑΣ

Για αποφοίτους των Δημόσιων Λυκείων και Τεχνικών Σχολών Λάρνακας που έχουν εξασφαλίσει θέση στις εισαγωγικές εξετάσεις για τα Α.Ε.Ι. της Ελλάδας ή της Κύπρου

A. Στοιχεία Χορηγού και Φορέα

1. Ονομασία Χορηγού και Φορέα:

Ίδρυμα Υποτροφιών Ανωτάτων Σπουδών Λάρνακας

2. Διεύθυνση Φορέα:

Τ.Κ. 40587,
6305 Λάρνακα

3. Τηλέφωνα Φορέα:

Τα τηλέφωνα των Γραφείων Συμβουλευτικής και Επαγγελματικής Αγωγής των Λυκείων και των Τεχνικών Σχολών Λάρνακας.

4. Γενικές πληροφορίες:

Το Ι.Υ.Α.Σ. Λάρνακας είναι εταιρεία περιορισμένης ευθύνης δι' εγγυήσεως (σύμφωνα με τον Περί Εταιρειών Νόμο κεφ. 113). Σκοπός της εταιρείας είναι η παροχή οικονομικής βοήθειας υπό μορφή άτοκου δανείου ή εφάπαξ ποσού σε αποφοίτους Δημόσιων Σχολείων Μ.Ε. Λάρνακας για σπουδές στο Πανεπιστήμιο της Κύπρου και στα Ανώτατα Εκπαιδευτικά Ιδρύματα της Ελλάδας.

ΥΠΟΤΡΟΦΙΕΣ

B. Στοιχεία Υποτροφίας

1. Τίτλος υποτροφίας:

Υποτροφία Ιδρύματος Υποτροφιών Ανωτάτων Σπουδών Λάρνακας
Άτοκο Δάνειο ή εφάπαξ ποσό

2. Αριθμός υποτροφιών που προκηρύσσονται:

Μία (1) μέχρι τρεις (3)

3. Συχνότητα προκήρυξης:

Μία φορά κάθε χρόνο

4. Διάρκεια υποτροφίας:

Όση η κανονική διάρκεια σπουδών

5. Χρηματικό χορήγημα:

Η υποτροφία προσφέρεται για κάλυψη μέρους των εξόδων διαμονής και διατροφής του/της υποτρόφου κατά τη διάρκεια των σπουδών του/της στην Ελλάδα ή στην Κύπρο. Το ύψος του εφάπαξ ποσού ανέρχεται στα €1.200 τον χρόνο και του άτοκου δανείου σε €2.400 τον χρόνο.

Γ. Σπουδές για τις οποίες προσφέρονται οι υποτροφίες

1. Κλάδοι σπουδών:

Οποιοδήποτε κλάδο προσφέρουν το Πανεπιστήμιο Κύπρου και τα Ανώτατα Εκπαιδευτικά Ιδρύματα της Ελλάδας για τους/τις Κυπρίους/Κύπριες.

2. Προσόντα που αποκτώνται:

Πρώτο Πανεπιστημιακό Δίπλωμα (Πτυχίο)

3. Χώρα σπουδών:

Κύπρος και Ελλάδα

4. Διάρκεια σπουδών:

Από τέσσερα μέχρι έξι χρόνια

5. Γλώσσα διδασκαλίας:

Ελληνική

Δ. Απαιτούμενες προϋποθέσεις και προσόντα αιτητών/τριών

1. Κυπριακή υπηκοότητα



2. Ελληνική εθνικότητα
3. Ελάχιστη γενική βαθμολογία απολυτηρίου 18/20
4. Διαγωγή κοσμοτάτη
5. Εκπλήρωση στρατιωτικών υποχρεώσεων ή απαλλαγή ή αναστολή πριν από την έναρξη της υποτροφίας
6. Λευκό ποινικό μητρώο
7. Καλή υγεία και σωματική αρτιμέλεια, σύμφωνα με τις πρόνοιες για εισαγωγή στα Ελληνικά Πανεπιστήμια
8. Ανεπάρκεια οικονομικών μέσων κατά την κρίση των μελών του Διοικητικού Συμβουλίου
9. Εξασφάλιση θέσης στο Πανεπιστήμιο της Κύπρου ή σε Ανώτατο Εκπαιδευτικό Ίδρυμα της Ελλάδας

Σημείωση:

Ο/Η αιτητής/τρια δεν πρέπει να έχει εξασφαλίσει υποτροφία από άλλο ίδρυμα.

E. Απαιτούμενα έντυπα και πιστοποιητικά για υποβολή αίτησης

1. Ειδικός τύπος αίτησης

Οι ενδιαφερόμενοι μπορούν να απευθύνονται:

- a. Στα γραφεία Συμβουλευτικής και Επαγγελματικής Αγωγής των Λυκείων και των Τεχνικών Σχολών της Λάρνακας.
- β. Γραπτώς στο Ίδρυμα Υποτροφιών Ανωτάτων Σπουδών Λάρνακας.
2. Απολυτήριο Δημόσιας Σχολής Μέσης Εκπαίδευσης
3. Η τελευταία ειδοποίηση επιβολής φορολογίας του Φόρου Εισοδήματος (Έντυπο Ε.Π.Ρ. 8)
4. Συστατική επιστολή από τον/τη Διευθυντή/τρια του σχολείου αποφοίτησης με αναφορά στο ήθος και στη διαγωγή του/της αιτητή/τριας
5. Βεβαίωση εξασφάλισης θέσης σε Ανώτατο Εκπαιδευτικό Ίδρυμα της Ελλάδας ή στο Πανεπιστήμιο Κύπρου
6. Πιστοποιητικό εκπλήρωσης στρατιωτικών υποχρεώσεων ή αναστολής ή απαλλαγής

Σημείωση:

Τα απαιτούμενα έντυπα και πιστοποιητικά μπορούν να είναι φωτοαντίγραφα.

ΣΤ. Περίοδος, τόπος και τρόπος υποβολής αιτήσεων

1. Περίοδος υποβολής αιτήσεων:

Από Ιούνιο μέχρι τέλος Σεπτεμβρίου

2. Διεύθυνση υποβολής αιτήσεων:

Γραμματέα ιδρύματος Υποτροφιών Ανωτάτων Σπουδών Λάρνακας,
Τ.Κ. 40587,
6305 Λάρνακα

3. Τρόπος υποβολής αιτήσεων:

Ταχυδρομικώς

Ζ. Αρμοδιότητα επιλογής των υποτρόφων

1. Αρμόδια Επιτροπή για την επιλογή υποτρόφων:

Το Διοικητικό Συμβούλιο του Ιδρύματος

Η. Τρόπος και κριτήρια επιλογής υποτρόφων

1. Τρόπος επιλογής υποτρόφων:

Οι αιτητές/τριες μπορεί να κληθούν σε προσωπική συνέντευξη.

2. Κριτήρια επιλογής υποτρόφων:

- α.** Προσόντα και ψηλή ακαδημαϊκή επίδοση
- β.** Ανεπάρκεια οικονομικών μέσων
- γ.** Εξάίρετο ήθος

Θ. Υποχρεώσεις / Δεσμεύσεις / Δικαιώματα υποτρόφων

1. Κατά τη διάρκεια των σπουδών οι υπότροφοι/ες:

- α.** Πρέπει να παρακολουθούν ανελλιπώς τα μαθήματα του έτους, να προάγονται στο επόμενο και να ενημερώνουν τον φορέα για την επίδοσή τους.
- β.** Μπορούν να αλλάξουν εκπαιδευτικό ίδρυμα ή κλάδο σπουδών, εφόσον το εγκρίνει το Διοικητικό Συμβούλιο.
- γ.** Μπορούν να εργοδοτούνται, εφόσον το επιθυμούν.

2. Μετά την αποφοίτηση οι υπότροφοι/ες:

- α.** Δεσμεύονται να επιστρέψουν και να εργαστούν στην Κύπρο.



- β. Υποχρεούνται να επιστρέψουν, χωρίς τόκους, ολόκληρο το ποσό που τους χορηγήθηκε, με δόσεις, ως άτοκο δάνειο.

I. Άλλα στοιχεία

1. Στατιστικά στοιχεία:

Συνήθως υποβάλλονται δέκα (10) μέχρι είκοσι (20) αιτήσεις.

2. Ανακοίνωση αποτελεσμάτων:

Οι αιτητές/τριες ενημερώνονται γραπτώς ή τηλεφωνικώς για τα αποτελέσματα, μετά τη συνεδρία του Δ.Σ. για χορήγηση της υποτροφίας, που γίνεται, συνήθως, αρχές Οκτωβρίου.



Opportunities



ΙΔΡΥΜΑ ΥΠΟΤΡΟΦΙΩΝ ΕΛΕΝΗΣ Θ. ΣΑΒΒΙΔΟΥ

Για νεαρούς/νεαρές που είτε οι ίδιοι/ες είτε ένας από τους γονείς τους είναι εγγεγραμμένοι στον εκλογικό κατάλογο του Λευκονοίκου.

A. Στοιχεία Χορηγού και Φορέα

1. Ονομασία Χορηγού:

Στη μνήμη της Ελένης Θ. Σαββίδου

2. Ονομασία Φορέα:

Ίδρυμα Υποτροφιών Ελένης Θ. Σαββίδου

3. Διεύθυνση Φορέα:

Βασιλικού 12,
Στρόβολος,
2060 Λευκωσία

4. Γενικές πληροφορίες:

Οι υποτροφίες προορίζονται για νέους και νέες που είτε οι ίδιοι/ες είτε ένας από τους γονείς τους είναι εγγεγραμμένοι στον εκλογικό κατάλογο Λευκονοίκου.

B. Στοιχεία Υποτροφίας

1. Τίτλος υποτροφίας:

Υποτροφία ή οικονομική βοήθεια στη μνήμη της Ελένης Θ. Σαββίδου

υποτροφίες

2. Συχνότητα προκήρυξης:

Κάθε χρόνο

3. Διάρκεια υποτροφίας:

Για έναν χρόνο ή και περισσότερο, ανάλογα με την περίπτωση

4. Χρηματικό χορήγημα:

Καθορίζεται κάθε χρόνο.

Γ. Σπουδές για τις οποίες προσφέρονται οι υποτροφίες

1. Κλάδοι σπουδών:

Οποιοσδήποτε κλάδος

2. Προσόντα που αποκτώνται:

Πρώτο Πανεπιστημιακό δίπλωμα (Πτυχίο, Bachelor's Degree) ή Πτυχίο των Τ.Ε.Ι. κ.λπ.

3. Χώρα σπουδών:

Οποιαδήποτε χώρα

4. Διάρκεια σπουδών:

Δεν υπάρχει περιορισμός.

5. Γλώσσα διδασκαλίας:

Δεν υπάρχει περιορισμός.

Δ. Απαιτούμενες προϋποθέσεις και προσόντα αιτητών/τριών

1. Ελληνική εθνικότητα

2. Διαγωγή κοσμιότητας

3. Εξασφάλιση θέσης σε Ανώτερο/Ανώτατο Εκπαιδευτικό Ίδρυμα

4. Εκπλήρωση στρατιωτικών υποχρεώσεων ή απαλλαγή ή αναστολή πριν από την έναρξη της υποτροφίας

5. Λευκό ποινικό μητρώο

6. Καλή κατάσταση υγείας

7. Ανεπάρκεια οικονομικών μέσων για σπουδές

Ε. Απαιτούμενα έντυπα και πιστοποιητικά για υποβολή αίτησης

1. Ειδικός τύπος αίτησης:

Διευθύνσεις και τηλέφωνα διάθεσης εντύπων:



κ. Μιχαλάκη Παπαρίδη
Βασιλικού 12, 2060 Στρόβολος
Τηλέφωνα: 22423026, 99631737

- * **2.** Απολυτήριο Δημόσιας Σχολής Μέσης Εκπαίδευσης
- * **3.** Βιογραφικό σημείωμα
- * **4.** Βεβαίωση εξασφάλισης θέσης σε Ανώτερο/Ανώτατο Εκπαιδευτικό Ίδρυμα
- ** **5.** Πιστοποιητικό εκπλήρωσης στρατιωτικών υποχρεώσεων ή απαλλαγής ή αναστολής
- ** **6.** Πιστοποιητικό λευκού ποινικού μητρώου (από την αστυνομία)
- ** **7.** Πιστοποιητικό υγείας ή γενικής ιατρικής εξέτασης από κρατικό νοσοκομείο
- ** **8.** Πιστοποιητικό οικονομικής κατάστασης

Σημείωση:

- * Υποβάλλονται απαραίτητα με την αίτηση.
- ** Υποβάλλονται εάν ζητηθούν.

ΣΤ. Περίοδος, τόπος και τρόπος υποβολής αιτήσεων

1. Περίοδος υποβολής αιτήσεων:

Από Ιούλιο μέχρι 15 Σεπτεμβρίου

2. Διεύθυνση υποβολής αιτήσεων:

Ίδρυμα Ελένης Θ. Σαββίδου
Βασιλικού 12, Στρόβολος,
2060 Λευκωσία

3. Τρόπος υποβολής αιτήσεων:

Ταχυδρομικώς ή με το χέρι

Ζ. Αρμοδιότητα επιλογής των υποτρόφων

1. Αρμόδια Επιτροπή για την επιλογή των υποτρόφων:

Διοικητικό Συμβούλιο του Ιδρύματος

Η. Τρόπος και κριτήρια επιλογής των υποτρόφων

1. Τρόπος επιλογής υποτρόφων:

Οι αιτητές/τριες μπορεί να κληθούν σε προσωπική συνέντευξη.

2. Κριτήρια επιλογής υποτρόφων:

- α. Προσόντα και ψηλή ακαδημαϊκή επίδοση
- β. Ανεπάρκεια οικονομικών μέσων
- γ. Εξάίρετο ήθος

Θ. Υποχρεώσεις / Δεσμεύσεις / Δικαιώματα υποτρόφων

1. Κατά τη διάρκεια των σπουδών οι υπότροφοι:

- α. Πρέπει να έχουν πολύ καλή επίδοση και να ενημερώνουν σχετικά τον φορέα μετά τη λήξη κάθε έτους.
- β. Δεν δικαιούνται να αλλάξουν εκπαιδευτικό ίδρυμα ή κλάδο σπουδών χωρίς τη συγκατάθεση του Διοικητικού Συμβουλίου.

Ι. Άλλα στοιχεία

1. Στατιστικά στοιχεία:

Συνήθως υποβάλλονται δέκα (10) μέχρι είκοσι (20) αιτήσεις κάθε χρόνο και γίνονται αποδεκτές τέσσερις (4) μέχρι έξι (6).

2. Ανακοίνωση αποτελεσμάτων:

Τα αποτελέσματα ανακοινώνονται γραπτώς στους/στις υποψηφίους/ες μέσα στον Οκτώβριο-Νοέμβριο.

3. Μεταπτυχιακές σπουδές:

Το Ίδρυμα Υποτροφιών Ελένης Θ. Σαββίδου προσφέρει υποτροφίες και για μεταπτυχιακές σπουδές.

Για περισσότερες πληροφορίες μπορείτε να επικοινωνήσετε με τον κ. Μιχαλάκη Παπαρίδη, στα τηλέφωνα 99631737 και 22423026.



ΩΠΠΟΠΡΟ

ΙΔΡΥΜΑ ΥΠΟΤΡΟΦΙΩΝ ΚΩΝΣΤΑΝΤΙΝΟΥ ΚΑΙ ΜΑΡΙΑΝΘΗΣ ΧΡΙΣΤΟΠΟΥΛΟΥ

**Για αποφοίτους των τριών τελευταίων χρόνων
του Παγκύπριου Γυμνασίου**

A. Στοιχεία Χορηγού και Φορέα

1. Ονομασία Χορηγού:

Ίδρυμα Υποτροφιών Κωνσταντίνου και Μαριάνθης Χριστοπούλου

2. Ονομασία Φορέα:

Διαχειριστική Επιτροπή του Ιδρύματος

3. Διεύθυνση Φορέα:

Παγκύπριον Γυμνάσιον,
Πλατεία Αρχ. Κυπριανού,
1016 Λευκωσία
ή Τ.Θ.21003, 1500 Λευκωσία

4. Τηλέφωνα Φορέα:

22466711, 22466716

5. Γενικές πληροφορίες:

Τη Διαχειριστική Επιτροπή αποτελούν:

- α.** Ο/Η Διευθυντής/τρια του Παγκυπρίου Γυμνασίου
- β.** Ο/Η αρχαιότερος/η Μαθηματικός του Παγκυπρίου Γυμνασίου
- γ.** Ένας/Μία καθηγητής/τρια εκπρόσωπος του Καθηγητικού Συλλόγου

ΥΠΟΤΡΟΦΙΕΣ

B. Στοιχεία Υποτροφίας

1. Τίτλος υποτροφίας:

Υποτροφίες Κωνσταντίνου και Μαριάνθης Χριστοπούλου

2. Αριθμός υποτροφιών που προκηρύσσονται:

Μία (1)

3. Συχνότητα προκήρυξης:

Με τη λήξη της προηγούμενης υποτροφίας

4. Διάρκεια υποτροφίας:

Όση η κανονική διάρκεια σπουδών

5. Χρηματικό χορήγημα:

Το ύψος της υποτροφίας καθορίζεται από τη Διαχειριστική Επιτροπή. Το ποσό χορηγείται σε δύο δόσεις (Νοέμβριο και Μάρτιο) και αφορά όλες τις δαπάνες του υποτρόφου στο όνομα του οποίου εκδίδεται σχετική επιταγή.

Γ. Σπουδές για τις οποίες προσφέρονται οι υποτροφίες

1. Κλάδοι σπουδών:

Οποιοσδήποτε κλάδος, επαφίεται όμως στην επιτροπή να επιλέξει υποψηφίους/ες για συγκεκριμένους κλάδους σπουδών.

2. Προσόντα που αποκτώνται:

Πρώτο Πανεπιστημιακό δίπλωμα

3. Χώρα σπουδών:

Ελλάδα

4. Διάρκεια σπουδών:

Όση η κανονική διάρκεια φοίτησης για την απόκτηση πτυχίου

5. Γλώσσα διδασκαλίας:

Ελληνική

Δ. Απαιτούμενες προϋποθέσεις και προσόντα αιτητών

1. Κυπριακή υπηκοότητα
2. Ελληνική εθνικότητα
3. Διαγωγή κοσμιοτάτη
4. Ελάχιστη γενική βαθμολογία απολυτηρίου: 17/20



5. Εκπλήρωση στρατιωτικών υποχρεώσεων πριν από την έναρξη της υποτροφίας
6. Οι αιτητές/τριες πρέπει να είναι απόφοιτοι του Παγκυπρίου Γυμνασίου κατά τον χρόνο που προκηρύσσονται οι υποτροφίες ή απόφοιτοι κατά τα δύο προηγούμενα έτη.
7. Ανεπάρκεια οικονομικών μέσων
8. Εξασφάλιση θέσης σε Ανώτατο Εκπαιδευτικό Ίδρυμα της Ελλάδας
9. Βαθμός επιτυχίας στις εξετάσεις του Υπουργείου Παιδείας για εισαγωγή στα Α.Ε.Ι. της Ελλάδας

E. Απαιτούμενα έντυπα και πιστοποιητικά για υποβολή αίτησης

1. Ειδικός τύπος αίτησης και έντυπο δήλωσης ανεπάρκειας οικονομικών μέσων
Διεύθυνση και τηλεφωνο διάθεσης εντύπων:
Γραμματεία Παγκυπρίου Γυμνασίου,
Πλατεία Αρχ. Κυπριανού,
1016 Λευκωσία
ή Τ.Θ.21003, 1500 Λευκωσία
Τηλέφωνο: 22466711, 22466716
2. Απολυτήριο Παγκυπρίου Γυμνασίου
3. Βεβαίωση εξασφάλισης θέσης σε Ανώτατο Εκπαιδευτικό Ίδρυμα της Ελλάδας (μπορεί να υποβληθεί μετά την υποβολή της αίτησης και σε ημερομηνία όπως αυτή θα δημοσιευτεί στον ημερήσιο τύπο)
4. Πιστοποιητικό εκπλήρωσης στρατιωτικών υποχρεώσεων ή αναστολής ή απαλλαγής
5. Πιστοποιητικό μόνιμης διαμονής στην Κύπρο (από τον οικείο Έπαρχο)
6. Βεβαίωση από τον Φόρο Εισοδήματος για το φορολογητέο εισόδημα των μελών της οικογένειας (για την τελευταία χρονιά)
7. Πιστοποιητικό κτηματικής περιουσίας των μελών της οικογένειας από το Επαρχιακό Κτηματολόγιο (Search)

Σημείωση:

Τα απαιτούμενα έντυπα και πιστοποιητικά πρέπει να είναι στο πρωτότυπο, εκτός από

τη βεβαίωση εξασφάλισης θέσης σε Ανώτατο Εκπαιδευτικό Ίδρυμα, που μπορεί να είναι φωτοαντίγραφο.

ΣΤ. Περίοδος, τόπος και τρόπος υποβολής αιτήσεων

- 1. Περίοδος υποβολής αιτήσεων:**
Όπως αυτή θα δημοσιευτεί στον ημερήσιο τύπο.
- 2. Διεύθυνση υποβολής αιτήσεων:**
Παγκύπριον Γυμνάσιον
Πλατεία Αρχ. Κυπριανού,
1016 Λευκωσία
ή Τ.Θ.21003, 1500 Λευκωσία
- 3. Τρόπος υποβολής αιτήσεων:**
Ταχυδρομικώς ή με το χέρι

Ζ. Αρμοδιότητα επιλογής υποτρόφων

- 1. Αρμόδια Επιτροπή για την επιλογή των υποτρόφων:**
Η Διαχειριστική Επιτροπή του Ιδρύματος

Η. Τρόπος και κριτήρια επιλογής υποτρόφων

- 1. Τρόπος επιλογής υποτρόφων:**
Οι αιτητές/τριες μπορεί να κληθούν σε προσωπική συνέντευξη.
- 2. Κριτήρια επιλογής υποτρόφων:**
 - α.** Προσόντα και ψηλή ακαδημαϊκή επίδοση
 - β.** Ανεπάρκεια οικονομικών μέσων για σπουδές
 - γ.** Εξαίρετο ήθος

Θ. Υποχρεώσεις / Δεσμεύσεις / Δικαιώματα υποτρόφων

- 1. Κατά τη διάρκεια των σπουδών οι υπότροφοι:**
 - α.** Υποχρεούνται να προάγονται στο επόμενο έτος και να ενημερώνουν τον φορέα για την επίδοσή τους.
 - β.** Δικαιούνται να αλλάξουν εκπαιδευτικό ίδρυμα μόνο με τη συγκατάθεση της επιτροπής.
 - γ.** Δεν δικαιούνται να αλλάξουν εκπαιδευτικό κλάδο.



- δ. Με την έναρξη της νέας ακαδημαϊκής χρονιάς οφείλουν να παρουσιάζουν την εγγραφή τους.
- ε. Οφείλουν να ενημερώσουν τον φορέα, αν τύχουν άλλης υποτροφίας.
- στ. Δεν μπορούν να μεταφέρουν περισσότερα από τρία μαθήματα στο επόμενο έτος.

I. Άλλα στοιχεία

1. Στατιστικά στοιχεία:

Συνήθως υποβάλλονται μέχρι και 20 αιτήσεις τον χρόνο.

2. Ανακοίνωση αποτελεσμάτων:

Τα αποτελέσματα ανακοινώνονται γραπτώς στους/στις υποψηφίους/ες και δημοσιεύονται στον ημερήσιο τύπο τον Νοέμβριο ή τον Δεκέμβριο.

Για περισσότερες πληροφορίες μπορείτε να επικοινωνήσετε με τη Γραμματεία του Παγκυπρίου Γυμνασίου στο τηλέφωνο 22466711, 22466716.

ΦΙΛΑ



ΙΔΡΥΜΑ ΥΠΟΤΡΟΦΙΩΝ «ΠΑΝΑΓΙΑ ΕΥΑΓΓΕΛΙΣΤΡΙΑ»

Για αποφοίτους του Λυκείου Παλουριώτισσας

A. Στοιχεία Χορηγού και Φορέα

1. Ονομασία Χορηγού:

Ίδρυμα Υποτροφιών «Παναγία Ευαγγελίστρια» του Λυκείου Παλουριώτισσας

2. Ονομασία Φορέα:

Λύκειο Παλουριώτισσας

3. Διεύθυνση Φορέα:

T.K. 29076,
1621 Λευκωσία

4. Τηλέφωνα Φορέα:

22434830 ή 22439271

5. Γενικές πληροφορίες:

Την Επιτροπή του Ιδρύματος αποτελούν:

- α.** Εκπρόσωπος της Αρχιεπισκοπής
- β.** Εκπρόσωπος του Υπουργείου Παιδείας και Πολιτισμού
- γ.** Ο/Η Διευθυντής/ντρια του Λυκείου Παλουριώτισσας
- δ.** Εκπρόσωπος της Σχολικής Εφορείας
- ε.** Τρεις καθηγητές/τριες από τους/τις οποίους/ες ο ένας/η μία να είναι Βοηθός Διευθυντής/ντρια

ΥΠΟΤΡΟΦΙΕΣ

B. Στοιχεία Υποτροφίας

1. Τίτλος υποτροφίας:

Υποτροφία του Ιδρύματος Υποτροφιών «Παναγία Ευαγγελίστρια» για αποφοίτους του Λυκείου Παλουριώτισσας

2. Αριθμός υποτροφιών που προκηρύσσονται:

Μία (1)

3. Συχνότητα προκήρυξης:

Όποτε αποφοιτούν οι προηγούμενοι υπότροφοι

4. Διάρκεια υποτροφίας:

Όση η κανονική διάρκεια σπουδών

5. Χρηματικό χορήγημα:

Σήμερα το ποσό είναι €2.563, το οποίο καταβάλλεται από τη Σχολική Εφορεία Λευκωσίας και αποτελεί προϊόν κεφαλαίου κατατεθειμένου από το Ίδρυμα στο ταμείο της Εφορείας. Στο μέλλον, το ύψος του ποσού της υποτροφίας θα είναι ισόποσο με εκείνο που η Σχολική Εφορεία παραχωρεί στους δικούς της υπότροφους.

Γ. Σπουδές για τις οποίες προσφέρονται οι υποτροφίες

1. Κλάδοι σπουδών:

Οποιοσδήποτε κλάδος

2. Προσόντα που αποκτώνται:

Πτυχίο

3. Χώρα σπουδών:

Ελλάδα, Κύπρος

4. Διάρκεια σπουδών:

Όση η κανονική διάρκεια σπουδών για την απόκτηση πτυχίου

Δ. Απαιτούμενες προϋποθέσεις και προσόντα αιτητών/τριών

1. Απολυτήριο του Λυκείου Παλουριώτισσας με γενικό βαθμό τουλάχιστον 18/20
2. Κυπριακή υπηκοότητα
3. Ελληνική εθνικότητα
4. Διαγωγή κοσμιότητας



5. Λευκό ποινικό μητρώο
6. Ανεπάρκεια οικονομικών μέσων για σπουδές
7. Εξασφάλιση θέσης σε Ανώτατο Εκπαιδευτικό Ίδρυμα της Ελλάδας ή της Κύπρου
8. Εκπλήρωση στρατιωτικών υποχρεώσεων ή απαλλαγή ή αναστολή
9. Να μην έχει τύχει άλλης υποτροφίας ή βοήθηματος πλην του κυβερνητικού.

E. Απαιτούμενα έντυπα και πιστοποιητικά για υποβολή αίτησης

1. Ειδικός τύπος αίτησης
Διεύθυνση και τηλεφωνο διάθεσης εντύπων:
Λύκειο Παλουριώτισσας,
Τ.Κ. 29076, Λευκωσία
2. Απολυτήριο Λυκείου Παλουριώτισσας (οποιοσδήποτε συνδυασμός)
3. Βεβαίωση εξασφάλισης θέσης σε Ανώτατο Εκπαιδευτικό Ίδρυμα της Ελλάδας και της Κύπρου
4. Πιστοποιητικό εκπλήρωσης στρατιωτικών υποχρεώσεων ή αναστολής ή απαλλαγής
5. Πιστοποιητικό μόνιμης διαμονής στην Κύπρο από τον οικείο Έπαρχο
6. Πιστοποιητικό λευκού ποινικού μητρώου (από την αστυνομία)

ΣΤ. Περίοδος, τόπος και τρόπος υποβολής αιτήσεων

1. **Περίοδος υποβολής αιτήσεων:**
Από 1η Αυγούστου μέχρι 15 Σεπτεμβρίου
2. **Διεύθυνση υποβολής αιτήσεων:**
Λύκειο Παλουριώτισσας,
Τ.Κ. 29076, Λευκωσία
3. **Τρόπος υποβολής αιτήσεων:**
Ταχυδρομικώς ή με το χέρι

Z. Αρμοδιότητα επιλογής υποτρόφων

1. **Αρμόδια Επιτροπή για την επιλογή των υποτρόφων:**
Επιτροπή Ιδρύματος Υποτροφιών «Παναγία Ευαγγελίστρια»

Η. Τρόπος και κριτήρια επιλογής υποτρόφων

1. Τρόπος επιλογής υποτρόφων:

Μελέτη των αιτήσεων και όλων των άλλων σχετικών εντύπων που επισυνάπτουν οι μαθητές/τριες.

2. Κριτήρια επιλογής υποτρόφων:

- α. Προσόντα και υψηλή ακαδημαϊκή επίδοση
- β. Ανεπάρκεια οικονομικών μέσων για σπουδές
- γ. Εξάριετο ήθος

Σημείωση:

Προτεραιότητα δίνεται στους άριστους και άπορους αποφοίτους του Λυκείου Παλουριώτισσας, ανάλογα με την επίδοση και τον βαθμό απορίας τους.

Θ. Υποχρεώσεις / Δεσμεύσεις / Δικαιώματα υποτρόφων

1. Κατά τη διάρκεια των σπουδών οι υπότροφοι:

- α. Έχουν υποχρέωση να πληροφορούν, κάθε χρόνο, τον φορέα για την επίδοσή τους, προσκομίζοντας τα απαραίτητα πιστοποιητικά.
- β. Σε περίπτωση διακοπής σπουδών για μη αποδεκτούς από την Επιτροπή του Ιδρύματος λόγους, έχουν υποχρέωση να επιστρέψουν μέσα σε τακτή προθεσμία στο Ίδρυμα έντοκα το ποσό που δαπανήθηκε για την υποτροφία.
- γ. Οι υπότροφοι έχουν δικαίωμα να αλλάξουν κλάδο σπουδών, αν επιθυμούν.

2. Μετά την αποφοίτηση οι υπότροφοι υποχρεώνονται:

- α. Να καταθέσουν στην Επιτροπή του Ιδρύματος Υποτροφιών «Παναγία Ευαγγελίστρια» πιστό αντίγραφο του πτυχίου τους.
- β. Να υπηρετήσουν για τρία χρόνια στην Κύπρο, ενημερώνοντας κάθε χρόνο την Επιτροπή του Ιδρύματος για τη φύση και τον τόπο της εργασίας τους.

Για περισσότερες πληροφορίες μπορείτε να αποταθείτε στη Διεύθυνση του Λυκείου Παλουριώτισσας, στα τηλέφωνα 22434830 και 22439271.



ΣΠΟΙΡΟ

**ΙΔΡΥΜΑ ΥΠΟΤΡΟΦΙΩΝ ΤΟΥ ΣΥΝΔΕΣΜΟΥ ΓΟΝΕΩΝ
ΛΥΚΕΙΟΥ ΠΑΛΟΥΡΙΩΤΙΣΣΑΣ
ΕΙΣ ΜΝΗΜΗΝ
ΕΘΝΑΡΧΗ ΑΡΧΙΕΠΙΣΚΟΠΟΥ ΜΑΚΑΡΙΟΥ Γ΄**

Για αποφοίτους του Λυκείου Παλουριώτισσας

A. Στοιχεία Χορηγού και Φορέα

1. Ονομασία Χορηγού:

Ίδρυμα Υποτροφιών του Συνδέσμου Γονέων Λυκείου Παλουριώτισσας
εις μνήμην Εθνάρχη Αρχιεπισκόπου Μακαρίου Γ΄

2. Ονομασία Φορέα:

Λύκειο Παλουριώτισσας

3. Διεύθυνση Φορέα:

T.K. 29076, 1621 Λευκωσία

4. Τηλέφωνα Φορέα:

22434830 ή 22439271

5. Γενικές πληροφορίες:

Την Επιτροπή του Ιδρύματος αποτελούν:

- α.** Ο/Η εκάστοτε Διευθύντρια ή Διευθυντής του Σχολείου ως Πρόεδρος
- β.** Ο/Η εκάστοτε Πρόεδρος του Συνδέσμου Γονέων του Λυκείου Παλουριώτισσας ως Αντιπρόεδρος
- γ.** Ο/Η εκάστοτε Γραμματέας του Συνδέσμου Γονέων του Λυκείου Παλουριώτισσας ως Γραμματέας

ΥΠΟΤΡΟΦΙΕΣ

- δ. Ο/Η εκάστοτε Ταμίας του Συνδέσμου Γονέων του Λυκείου Παλουριώτισσας ως Ταμίας
- ε. Ο/Η Βοηθός Διευθυντής/ντρια που έχει τα περισσότερα χρόνια υπηρεσίας ως Βοηθός Διευθυντής/ντρια στο Λύκειο
- στ. Ένας/μία καθηγητής/τρια που υποδεικνύεται από τον Καθηγητικό Σύλλογο του Λυκείου Παλουριώτισσας
- ζ. Ο/Η Πρόεδρος της Εφορείας Σχολικών Εκπαιδευτηρίων Λευκωσίας,
- η. Ο/Η Αντιπρόεδρος της Εφορείας Σχολικών Εκπαιδευτηρίων Λευκωσίας
- θ. Ο/Η συντονιστής/τρια της Επιτροπής Κληροδοτημάτων της Εφορείας Ελληνικών Εκπαιδευτηρίων Λευκωσίας

B. Στοιχεία Υποτροφίας

1. Τίτλος υποτροφίας:

Υποτροφία του Ιδρύματος Υποτροφιών του Συνδέσμου Γονέων του Λυκείου Παλουριώτισσας εις μνήμην Εθνάρχη Αρχιεπισκόπου Μακαρίου Γ΄

2. Αριθμός υποτροφιών που προκηρύσσονται:

Μία (1) €2.563 και ένα (1) βοήθημα €2.563

3. Συχνότητα προκήρυξης:

Όποτε αποφοιτούν οι προηγούμενοι υπότροφοι

4. Διάρκεια υποτροφίας:

Όση η κανονική διάρκεια σπουδών

5. Χρηματικό χορήγημα:

Ποσό €5.126, το οποίο καταβάλλεται από τη Σχολική Εφορεία Λευκωσίας.

Γ. Σπουδές για τις οποίες προσφέρονται οι υποτροφίες

1. Κλάδοι σπουδών:

Οποιοσδήποτε κλάδος Πανεπιστημίου ή Τ.Ε.Ι.

2. Προσόντα που αποκτώνται:

Πτυχίο

3. Χώρα σπουδών:

Ελλάδα - Κύπρος



4. Διάρκεια σπουδών:

Όση η κανονική διάρκεια φοίτησης για την απόκτηση πτυχίου

Δ. Απαιτούμενες προϋποθέσεις και προσόντα αιτητών/τριών

1. Απολυτήριο του Λυκείου Παλουριώτισσας (αποκλείονται οι απόφοιτοι πέραν της τελευταίας τριετίας), με γενικό βαθμό τουλάχιστον 18/20
2. Κυπριακή υπηκοότητα
3. Διαγωγή κοσμοιάτη
4. Λευκό ποινικό μητρώο
5. Ανεπάρκεια οικονομικών μέσων για σπουδές
6. Εξασφάλιση θέσης σε Ανώτατο Εκπαιδευτικό Ίδρυμα της Ελλάδας ή της Κύπρου
7. Εκπλήρωση στρατιωτικών υποχρεώσεων ή απαλλαγή ή αναστολή

Ε. Απαιτούμενα έντυπα και πιστοποιητικά για υποβολή αίτησης

1. Ειδικός τύπος αίτησης
Διεύθυνση και τηλεφώνο διάθεσης εντύπων:
Λύκειο Παλουριώτισσας,
Τ.Κ. 29076, Λευκωσία
2. Απολυτήριο Λυκείου Παλουριώτισσας
3. Βεβαίωση εξασφάλισης θέσης σε Ανώτατο Εκπαιδευτικό Ίδρυμα της Ελλάδας ή της Κύπρου
4. Πιστοποιητικό εκπλήρωσης στρατιωτικών υποχρεώσεων ή αναστολής ή απαλλαγής
5. Πιστοποιητικό μόνιμης διαμονής στην Κύπρο (από τον οικείο Έπαρχο)
6. Πιστοποιητικό λευκού ποινικού μητρώου (από την αστυνομία)
7. Πιστοποιητικό γέννησης (ή επίσημο αντίγραφο)
8. Πιστοποιητικό απολαβών από τον εργοδότη (Salary Advice)
9. Αντίγραφο φορολογικής δήλωσης του τρέχοντος έτους

ΣΤ. Περίοδος, τόπος και τρόπος υποβολής αιτήσεων

1. Περίοδος υποβολής αιτήσεων:

Από 1η Αυγούστου μέχρι 30 Αυγούστου

2. Διεύθυνση υποβολής αιτήσεων:

Λύκειο Παλουριώτισσας, Τ.Κ. 29076, Λευκωσία

3. Τρόπος υποβολής αιτήσεων:

Ταχυδρομικώς ή με το χέρι

Z. Αρμοδιότητα επιλογής υποτρόφων

1. Αρμόδια Επιτροπή για την επιλογή των υποτρόφων:

Επιτροπή Ιδρύματος Υποτροφιών του Συνδέσμου Γονέων του Λυκείου Παλουριώτισσας εις μνήμην Εθνάρχη Αρχιεπισκόπου Μακαρίου Γ΄

H. Τρόπος και κριτήρια επιλογής υποτρόφων

1. Τρόπος επιλογής υποτρόφων:

Μελέτη των αιτήσεων και όλων των άλλων σχετικών εντύπων που επισυνάπτουν οι μαθητές/τριες.

2. Κριτήρια επιλογής υποτρόφων:

- α.** Ανεπάρκεια οικονομικών μέσων για σπουδές
- β.** Προσόντα και υψηλή ακαδημαϊκή επίδοση
- γ.** Εξάίρετο ήθος

ΣΗΜΕΙΩΣΗ:

Προτεραιότητα δίνεται στους άριστους και άπορους αποφοίτους ανάλογα με την επίδοση και τον βαθμό απορίας τους.

Θ. Υποχρεώσεις / Δεσμεύσεις / Δικαιώματα υποτρόφων

1. Κατά τη διάρκεια των σπουδών οι υπότροφοι:

- α.** Έχουν υποχρέωση να πληροφορούν κάθε χρόνο τον φορέα για την επίδοσή τους, προσκομίζοντας τα απαραίτητα πιστοποιητικά.
- β.** Σε περίπτωση διακοπής σπουδών για μη αποδεκτούς από την Επιτροπή του Ιδρύματος λόγους, έχουν υποχρέωση να επιστρέψουν μέσα σε τακτή προθεσμία στο Ίδρυμα έντοκο το ποσό που δαπανήθηκε για την υποτροφία.
- γ.** Οι υπότροφοι έχουν δικαίωμα να αλλάξουν κλάδο σπουδών, αν επιθυμούν.



2. Μετά την αποφοίτηση οι υπότροφοι υποχρεώνονται:

- α.** Να καταθέσουν στην Επιτροπή του Ιδρύματος Υποτροφιών «Συνδέσμου Γονέων Λυκείου Παλλουριώτισσας εις μνήμην Εθνάρχη Αρχιεπισκόπου Μακαρίου Γ'» πιστό αντίγραφο του πτυχίου τους.
- β.** Να υπηρετήσουν για τρία χρόνια στην Κύπρο, ενημερώνοντας κάθε χρόνο την επιτροπή του Ιδρύματος για τη φύση και τον τόπο της εργασίας τους.

Για περισσότερες πληροφορίες μπορείτε να αποταθείτε στη Διεύθυνση του Λυκείου Παλουριώτισσας, στα τηλέφωνα 22434830 και 22439271.

ΦΙΛ



ΚΕΝΤΡΙΚΟΣ ΦΟΡΕΑΣ ΙΣΟΤΙΜΗΣ ΚΑΤΑΝΟΜΗΣ ΒΑΡΩΝ

Α. Στοιχεία Χορηγού και Φορέα

1. Ονομασία Χορηγού:

Κεντρικός Φορέας Ισότητας Κατανομής Βαρών (Κ.Φ.Ι.Κ.Β.)

2. Ονομασία Φορέα:

Κεντρικός Φορέας Ισότητας Κατανομής Βαρών

3. Διεύθυνση Φορέα:

Λεωφ. Στροβόλου 254,
2048 Στρόβολος, Λευκωσία

4. Επικοινωνία με τον Φορέα:

Τηλέφωνο: 22468350
Τηλεομοιότυπο: 22322429
E-mail: information@kentrikosforeas.org.cy
Ιστοσελίδα: www.kentrikosforeas.org.cy

5. Γενικές πληροφορίες:

Ο Κ.Φ.Ι.Κ.Β. λειτουργεί το Σχέδιο Αποκατάστασης Προπολεμικής Φερεγγυότητας Ιδιοκτητών Κατεχόμενης ή Απροσπέλαστης Ακίνητης Ιδιοκτησίας, μέσω του οποίου παραχωρεί χαμηλότοκα δάνεια σε δικαιούχα πρόσωπα για καθορισμένους σκοπούς. Μεταξύ αυτών είναι και τα φοιτητικά δάνεια με χαμηλό επιτόκιο.

B. Στοιχεία Σπουδαστικού Δανείου

1. Κριτήρια για Σπουδαστικά Δάνεια:

- α.** Η κάθε αίτηση θα αφορά μία σπουδή και θα γίνεται αποδεκτή εφόσον ο/η αιτητής/τρια έχει εξασφαλίσει προσφορά θέσης ή εγγραφή σε Εκπαιδευτικό Ίδρυμα αναγνωρισμένο ή εγγεγραμμένο ως Ανώτερο/Ανώτατο Εκπαιδευτικό Ίδρυμα ή ως μεταλυκειακό Εκπαιδευτικό Ίδρυμα Τεχνικής ή και Επαγγελματικής Εκπαίδευσης και Κατάρτισης. Το Εκπαιδευτικό Ίδρυμα μπορεί να είναι στην Κύπρο ή στο εξωτερικό. Για τυχόν μετέπειτα σπουδές, π.χ. μεταπτυχιακές, ο/η αιτητής/τρια πρέπει να υποβάλει νέα ξεχωριστή αίτηση, όταν θα έχει εξασφαλίσει προσφορά θέσης ή εγγραφή σε εκπαιδευτικό ίδρυμα.
- β.** Ημερομηνίες υποβολής αιτήσεων στον Κεντρικό Φορέα
 - ι.** Για σπουδές που αρχίζουν οποιονδήποτε μήνα μεταξύ των μηνών Μαΐου και Δεκεμβρίου του ίδιου έτους: Οι αιτήσεις θα γίνονται αποδεκτές εφόσον υποβληθούν από την 1η Φεβρουαρίου του ίδιου έτους μέχρι και την 31η Ιανουαρίου του επόμενου έτους.
 - ιι.** Για σπουδές που αρχίζουν οποιονδήποτε μήνα μεταξύ των μηνών Ιανουαρίου και Απριλίου του ίδιου έτους: Οι αιτήσεις θα γίνονται αποδεκτές εφόσον υποβληθούν από την 1η Μαΐου του προηγούμενου έτους μέχρι και την 30η Απριλίου του έτους, εντός του οποίου αρχίζουν οι σπουδές.
- γ.** Έκδοση δόσης δανείου
 - ι.** Για σπουδές, των οποίων το ακαδημαϊκό έτος αρχίζει μεταξύ των μηνών Μαΐου και Δεκεμβρίου του ίδιου έτους, η έκδοση της ανάλογης δόσης του δανείου θα μπορεί να γίνεται μέχρι 31 Ιουλίου του επόμενου έτους.
 - ιι.** Για σπουδές, των οποίων το ακαδημαϊκό έτος αρχίζει μεταξύ των μηνών Ιανουαρίου και Απριλίου του ίδιου έτους, η έκδοση της ανάλογης δόσης του δανείου θα μπορεί να γίνεται μέχρι 30 Νοεμβρίου του ίδιου έτους.

Η παραχώρηση σπουδαστικού δανείου θα καλύπτει και το ακαδημαϊκό



έτος κατά το οποίο υποβάλλεται η αίτηση, εφόσον θα έχει υποβληθεί μέσα στα πιο πάνω χρονικά περιθώρια.

Αιτήσεις μπορούν να υποβάλλονται και από φοιτητές/τριες που ήδη σπουδάζουν για κάλυψη του υπόλοιπου της χρονικής διάρκειας των σπουδών τους.

Οι αιτήσεις για δανειοδότηση από τον Κεντρικό Φορέα, των αιτητών/τριών που δεν αρχίζουν τις σπουδές τους από το ακαδημαϊκό έτος που δήλωσαν στην αίτησή τους, αλλά τις μεταθέτουν για το επόμενο ακαδημαϊκό έτος, δεν θα απορρίπτονται, αλλά θα εξετάζονται, όταν θα αρχίζει η εξέταση των αιτήσεων του επόμενου ακαδημαϊκού έτους, στο οποίο μετέθεσαν τις σπουδές τους.

Αιτήσεις από επαγγελματικά αποκατεστημένους/ες φοιτητές/τριες θα απορρίπτονται. Εξαιρούνται περιπτώσεις εργαζόμενων φοιτητών/τριών που κατά τη διάρκεια των σπουδών τους εξασφαλίζουν άδεια άνευ απολαβών.

Αιτήσεις από φοιτητές/τριες που προέρχονται από οικογένειες με χαμηλά εισοδήματα, οι οποίοι φαίνεται να εργάζονται αναγκαστικά προκειμένου να εξασφαλίσουν μικρό εισόδημα για να χρηματοδοτούν μέρος του κόστους των σπουδών τους, θα εγκρίνονται και για έξοδα διαβίωσης.

Φοιτητές/τριες οι οποίοι/ες αλλάζουν χώρα ή/και κλάδο σπουδών σε οποιαδήποτε χρονική στιγμή και αρχίζουν σπουδές εξ υπαρχής, δικαιούνται να δανειοδοτηθούν για ποσό που ισοδυναμεί με το κόστος των νέων σπουδών τους. Το ποσό που θα έχουν ήδη λάβει για τις προηγούμενες σπουδές τους θα αφαιρείται από το κόστος των νέων σπουδών. Η πιο πάνω τακτική θα εφαρμόζεται μία φορά και χωρίς να χρειάζεται να υποβληθεί νέα αίτηση καθώς, όπου απαιτείται, θα μπορεί να γίνεται αύξηση στο ποσό του υφιστάμενου δανείου. Επιπλέον, σε περίπτωση έγκρισης δανείου, του οποίου η υποθήκευση ή/και η σύναψη δεν έχει πραγματοποιηθεί τότε η

αίτηση θα επανεξετάζεται με βάση τα νέα δεδομένα και χωρίς ο/η αιτητής/τρια να λαμβάνει οποιοδήποτε ποσό για σπουδές που έχουν διακοπεί.

Αιτήματα για επανάληψη ακαδημαϊκού έτους για τις ίδιες σπουδές, για οποιονδήποτε λόγο (αποτυχία στις εξετάσεις, καταλήψεις, πρόβλημα υγείας κ.λπ.), θα εγκρίνονται μόνο μία φορά.

Αιτήσεις για δανειοδότηση με σκοπό την απόκτηση δεύτερου τίτλου σπουδών (διπλώματος/πτυχίου/μεταπτυχιακού) του ίδιου επιπέδου, από αιτητές/τριες οι οποίοι/ες έχουν ήδη δανειοδοτηθεί από τον Κ.Φ. για την απόκτηση του πρώτου τίτλου σπουδών τους δεν θα εγκρίνονται.

2. Ανώτατα όρια ποσών δανειοδότησης

Τα ανώτατα όρια των ποσών δανειοδότησης από τον Κεντρικό Φορέα είναι τα ακόλουθα:

Για αιτητές/τριες που υποβάλλουν αίτηση για δανειοδότηση των σπουδών τους, εφόσον εγκριθούν, η δανειοδότησή τους από τον Κεντρικό Φορέα θα μπορεί να καλύπτει:

- α.** Το «ετήσιο κόστος διδάκτρων τους», όπου υπάρχει, και
- β.** Ετήσιο ποσό για τα έξοδα συντήρησής τους ως εξής:
 - €8.000 για σπουδές σε χώρες της Δυτικής Ευρώπης, στις Η.Π.Α. και στον Καναδά
 - €6.000 για σπουδές στην Ελλάδα και λοιπές χώρες
 - €1.700 για σπουδές σε Στρατιωτικές Σχολές της Ελλάδας
 - €3.500 για σπουδές στην Κύπρο, όταν η περιοχή (αστική και ευρύτερη αστική περιοχή) στην οποία διαμένει και σπουδάζει ο/η φοιτητής/τρια είναι διαφορετική από την περιοχή διαμονής των γονέων του/της
 - €2.500 για σπουδές στην Κύπρο, όταν η περιοχή (αστική και ευρύτερη αστική περιοχή) στην οποία διαμένει και σπουδάζει ο/η φοιτητής/τρια είναι η ίδια με την περιοχή στην οποία διαμένουν οι γονείς του/της



- «Κόστος διδάκτρων» σημαίνει το ποσό διδάκτρων που πληρώνει ο/η αιτητής/τρια στη Σχολή του κατά το ακαδημαϊκό έτος, από το οποίο δικαιούται δανειοδότηση από τον Κεντρικό Φορέα επί τα υπόλοιπα έτη σπουδών του. Για παράδειγμα: κόστος διδάκτρων €8.000 στο πρώτο έτος σπουδών που θα αρχίσει η δανειοδότηση από τον Κεντρικό Φορέα επί 3 χρόνια σπουδών = €24.000 το συνολικό «κόστος διδάκτρων».
- Μη κάλυψη των διδάκτρων όσων φοιτητών/τριών φοιτούν στην Αγγλία και εγκρίθηκαν για δάνειο από την εταιρεία Student Loans Company.
- Αιτήσεις που αφορούν σε καλοκαιρινά μαθήματα (summer sessions) και προπαρασκευαστικά/προεισαγωγικά προγράμματα σπουδών (Foundation/Preparatory/Access/Pre-degree courses) δεν θα γίνονται αποδεκτές.

3. Αφαίρεση από το συνολικό ποσό δανειοδότησης του ποσού της υποτροφίας/χορηγίας/δανείου με ευνοϊκούς όρους που εξασφαλίζει ο/η φοιτητής/τρια μέσω Κρατικών ή άλλων Σχεδίων.

Στις περιπτώσεις παροχής υποτροφίας θα αφαιρείται το 50% του συνολικού ποσού της υποτροφίας από το ύψος του σπουδαστικού δανείου που δικαιούται ο/η αιτητής/αιτήτρια.

Αν το δάνειο του Κεντρικού Φορέα, μαζί με την υποτροφία/δάνειο από άλλα σχέδια, ξεπερνά το ολικό κόστος σπουδών του Κεντρικού Φορέα, το ποσό του δανείου από τον Κεντρικό Φορέα θα μειώνεται ανάλογα ή, αν στο μεταξύ έχει εκδοθεί, ο/η αιτητής/τρια θα επιστρέφει το ανάλογο ποσό.

Γ. Σπουδές για τις οποίες προσφέρεται το χαμηλότοκο δάνειο

1. Κλάδοι σπουδών:

Οποιοσδήποτε κλάδος

2. Προσόντα που αποκτώνται:

Δίπλωμα, Πτυχίο, Μεταπτυχιακό, Διδακτορικό, Επαγγελματικός Τίτλος Σπουδών

3. Χώρα σπουδών:

Οποιαδήποτε χώρα

4. Διάρκεια σπουδών:

Δεν καθορίζεται

Δ. Απαιτούμενες προϋποθέσεις και προσόντα αιτητών/τριών

1. Κυπριακή υπηκοότητα
2. Μόνιμη διαμονή στην Κύπρο
3. Εξασφάλιση θέσης σε αναγνωρισμένο ή εγγεγραμμένο:
 - α. Ανώτερο ή Ανώτατο Εκπαιδευτικό Ίδρυμα της Κύπρου ή του εξωτερικού
 - β. Μεταλυκειακό Ίδρυμα Τεχνικής ή και Επαγγελματικής Εκπαίδευσης και Κατάρτισης της Κύπρου ή του εξωτερικούΣε περίπτωση εκπαιδευτικών ιδρυμάτων που δεν εντοπίζονται στους καταλόγους των αναγνωρισμένων σχολών τριτοβάθμιας εκπαίδευσης, οι αιτήσεις θα εξετάζονται, νοουμένου ότι η παρακολούθηση του προγράμματος απαιτεί ως προϋπόθεση το Απολυτήριο Δευτεροβάθμιας Εκπαίδευσης και είναι διάρκειας ενός έτους τουλάχιστον, περιλαμβανομένης και της απόκτησης επαγγελματικών τίτλων σπουδών.
4. Απολυτήριο Σχολής Μέσης Εκπαίδευσης

Ε. Απαιτούμενα έντυπα και πιστοποιητικά για υποβολή αίτησης

1. Έντυπα

Τα Ειδικά έντυπα αίτησης διατίθενται:

- α. Από τα Γραφεία του Κεντρικού Φορέα Ισότητας Κατανομής Βαρών
Λεωφόρος Στροβόλου 254,
2048 Στρόβολος
Τηλέφωνο: 22468350
- β. Από τα Γραφεία των Επαρχιακών Διοικήσεων σε όλες τις πόλεις και στα Κέντρα Εξυπηρέτησης του Πολίτη
- γ. Από το διαδίκτυο στη διεύθυνση:
www.kentrikosforeas.org.cy



2. Απαραίτητα πιστοποιητικά και βεβαιώσεις που θα πρέπει να επισυνάπτονται στην αίτηση

- α.** Απολυτήριο Σχολής Μέσης Εκπαίδευσης
- β.** Βεβαίωση εξασφάλισης θέσης σε Ανώτερο/Ανώτατο Εκπαιδευτικό Ίδρυμα στην Κύπρο ή στο εξωτερικό
- γ.** Πιστοποιητικά απολαβών των γονέων των φοιτητών/τριών
- δ.** Βεβαιώσεις σύναψης άλλων δανείων
- ε.** Τίτλοι ιδιοκτησίας κατεχόμενης ακίνητης ιδιοκτησίας
- στ.** Αντίγραφο της πολιτικής ταυτότητας του/της αιτητή/τριας και των γονέων του/της
- ζ.** Αντίγραφο της προσφυγικής ταυτότητας (εάν υπάρχει)

Σημείωση:

Τα απαιτούμενα έντυπα και πιστοποιητικά μπορούν να είναι φωτοαντίγραφα.

ΣΤ. Διεύθυνση υποβολής αιτήσεων

Κεντρικός Φορέας Ισότητας Κατανομής Βαρών
Λεωφ. Στροβόλου 254,
2048 Στρόβολος

Ζ. Τρόπος υποβολής αιτήσεων

Ταχυδρομικώς ή με το χέρι

Η. Ανώτατο ποσό δανείου

Το ύψος της παρεχόμενης δανειοδότησης μπορεί να ανέλθει συνολικά είτε μέχρι το ποσό που αντιστοιχεί με το 80% της αξίας της κατεχόμενης περιουσίας του ιδιοκτήτη σε τρέχουσες τιμές ή μέχρι το ποσό των €105.000, οποιοδήποτε από τα δύο αυτά ποσά θα είναι το μικρότερο.

Θ. Αρμοδιότητα εγκρίσεως αιτήσεων για σπουδαστικά δάνεια

1. Αρμόδια Επιτροπή για την επιλογή των δικαιούχων

Επιτροπή του Διοικητικού Συμβουλίου του Κεντρικού Φορέα Ισότητας Κατανομής Βαρών για εξέταση αιτήσεων

2. Επικύρωση απόφασης:

Η απόφαση χρειάζεται επικύρωση.

3. Αρμόδια επιτροπή για επικύρωση:

Διοικητικό Συμβούλιο του Κεντρικού Φορέα Ισότιμης Κατανομής Βαρών

I. Τρόπος και κριτήρια επιλογής δικαιούχων

1. Κριτήρια επιλογής δικαιούχων:

α. Αξία της κατεχόμενης περιουσίας του/της αιτητή/τριας

β. Οικονομική κατάσταση

- Η σημερινή γενική οικονομική κατάσταση του/της αιτητή/τριας
- Η δυνατότητα του/της αιτητή/τριας για αποπληρωμή του δανείου
- Η ανάγκη, αιτιολογία και τεκμηρίωση του σκοπού και του ύψους των δαπανών για τις οποίες ζητείται το δάνειο

γ. Για μη πρόσφυγες αιτητές/τριες:

Όταν ο/η αιτητής/τρια δεν είναι πρόσφυγας ή ούτε ο ένας από τους γονείς του είναι πρόσφυγας, το Συμβούλιο θα έχει δικαίωμα αποκοπής ποσοστού 20% μέχρι 40% από το δικαιούμενο ποσό δανείου, ανάλογα με το ύψος των εισοδημάτων και της περιουσίας του/της αιτητή/τριας και της οικογένειάς του/της στις ελεύθερες περιοχές σε συνδυασμό με την αξία της κατεχόμενης ή απροσπέλαστης ακίνητης περιουσίας του/της.

ΙΑ. Υποχρεώσεις / Δεσμεύσεις / Δικαιώματα δικαιούχων

1. Κατά τη διάρκεια των σπουδών ο/η δικαιούχος:

α. Δικαιούται να αλλάξει εκπαιδευτικό ίδρυμα μόνο με τη συγκατάθεση του Κεντρικού Φορέα Ισότιμης Κατανομής Βαρών για συνέχιση της έκδοσης του δανείου.

β. Δικαιούται να αλλάξει κλάδο σπουδών μόνο με τη συγκατάθεση του Κεντρικού Φορέα Ισότιμης Κατανομής Βαρών για συνέχιση της έκδοσης του δανείου.



ΙΒ. Άλλα στοιχεία

1. Στατιστικά στοιχεία:

Συνήθως υποβάλλονται περίπου 2.000 αιτήσεις τον χρόνο.

2. Ενημέρωση αιτητή/τριας:

Ο/Η αιτητής/τρια ενημερώνεται για την πορεία εξέτασης της αίτησής του/της.

3. Δάνεια για μεταπτυχιακές / διδακτορικές σπουδές:

Ο Κεντρικός Φορέας παρέχει δάνεια σε δικαιούχα πρόσωπα για μεταπτυχιακές και διδακτορικές σπουδές. Ο/Η αιτητής/τρια πρέπει να υποβάλει αίτηση στον Κεντρικό Φορέα, όταν θα έχει εξασφαλίσει προσφορά θέσης σε Εκπαιδευτικό Ίδρυμα.

Για περισσότερες πληροφορίες μπορείτε να επικοινωνήσετε με τα Γραφεία του Κεντρικού Φορέα στο τηλέφωνο 22468350.



ΚΛΗΡΟΔΟΤΗΜΑ ΑΝΑΣΤΑΣΙΑΣ ΧΑΤΖΗΧΑΡΑΛΑΜΠΟΥΣ

Για μαθήτριες αποφοίτους του Παγκυπρίου Γυμνασίου του έτους κατά το οποίο προκρίσσονται οι υποτροφίες ή των δύο προηγούμενων ετών που σκοπεύουν να σπουδάσουν Ελληνική Φιλολογία ή Φιλοσοφία σε Ανώτατο Εκπαιδευτικό Ίδρυμα της Ελλάδας

A. Στοιχεία Χορηγού και Φορέα

1. Ονομασία Χορηγού:

Κληροδότημα Αναστασίας Χατζηχαραλάμπους

2. Ονομασία Φορέα:

Διαχειριστική Επιτροπή του Κληροδοτήματος Αναστασίας Χατζηχα-
ραλάμπους

3. Διεύθυνση Φορέα:

Παγκύπριον Γυμνάσιον,
Πλατεία Αρχ. Κυπριανού
1016 Λευκωσία
ή Τ.Θ. 21003, 1500 Λευκωσία

4. Τηλέφωνα Φορέα:

22466711, 22466716

5. Γενικές πληροφορίες:

Τη Διαχειριστική Επιτροπή αποτελούν:

ΥΠΟΤΡΟΦΙΕΣ

- α. ο Αρχιεπίσκοπος Κύπρου
- β. ο/η Δήμαρχος Λευκωσίας
- γ. ο/η Διευθυντής/τρια του Παγκυπρίου Γυμνασίου
- δ. ο/η Πρόεδρος της Σχολικής Εφορείας

B. Στοιχεία Υποτροφίας

1. Τίτλος υποτροφίας:

Υποτροφίες Αναστασίας Χατζηχαραλάμπους

2. Αριθμός υποτροφιών που προκηρύσσονται:

Καθορίζεται από τη Διαχειριστική Επιτροπή.

3. Συχνότητα προκήρυξης:

Ανάλογα με τις οικονομικές δυνατότητες του χορηγού

4. Διάρκεια υποτροφίας:

Όση η κανονική διάρκεια σπουδών

5. Χρηματικό χορήγημα:

Καθορίζεται από τη Διαχειριστική Επιτροπή με βάση την οικονομική κατάσταση του κληροδοτήματος. Το ποσό χορηγείται σε δύο δόσεις (Νοέμβριο και Μάρτιο) και αφορά σε όλες τις δαπάνες της υποτροφού.

Γ. Σπουδές για τις οποίες προσφέρονται οι υποτροφίες

1. Κλάδοι σπουδών:

Ελληνική Φιλολογία ή Φιλοσοφία

2. Προσόντα που αποκτώνται:

Πρώτος Πανεπιστημιακός τίτλος σπουδών (Πτυχίο)

3. Χώρα σπουδών:

Ελλάδα

4. Διάρκεια σπουδών:

Όση η διάρκεια σπουδών

5. Γλώσσα διδασκαλίας:

Ελληνική

Δ. Απαιτούμενες προϋποθέσεις και προσόντα αιτητών/τριών

- 1. Απολυτήριο Παγκυπρίου Γυμνασίου



2. Κυπριακή υπηκοότητα
3. Ελληνική εθνικότητα
4. Διαγωγή κοσμιοτάτη
5. Ελάχιστη βαθμολογία 18/20
6. Αιτήσεις γίνονται δεκτές από μαθήτριες αποφοίτους του Παγκυπρίου Γυμνασίου του έτους κατά το οποίο προκηρύσσονται οι υποτροφίες ή των δύο προηγούμενων ετών.
7. Ανεπάρκεια οικονομικών μέσων κατά την κρίση της Διαχειριστικής Επιτροπής, με βάση το εισόδημα της οικογένειας, τη σύνθεσή της, τυχόν οφειλές και άλλα
8. Εξασφάλιση θέσης για σπουδές φιλολογίας ή φιλοσοφίας σε Πανεπιστήμια της Ελλάδας (Δίνεται προτεραιότητα για σπουδές στο Πανεπιστήμιο Αθηνών).

Ε. Απαιτούμενα έντυπα και πιστοποιητικά για υποβολή αίτησης

1. Ειδικό έντυπο αίτησης και έντυπο δήλωσης ανεπάρκειας οικονομικών μέσων
Διεύθυνση και τηλεφώνο διάθεσης εντύπων:
Παγκύπριον Γυμνάσιον
Πλατεία Αρχ. Κυπριανού, 1016 Λευκωσία
ή Τ.Θ. 21003, 1500 Λευκωσία
Τηλέφωνα: 22466711, 22466716
2. Απολυτήριο Παγκυπρίου Γυμνασίου
3. Βεβαίωση εξασφάλισης θέσης στο Πανεπιστήμιο Αθηνών (Γίνεται δεκτό και φωτοαντίγραφο.)
4. Πιστοποιητικό μόνιμης διαμονής στην Κύπρο (από τον οικείο Έπαρχο)
5. Βεβαίωση από το Φόρο Εισοδήματος για το φορολογητέο εισόδημα των μελών της οικογένειας (για την τελευταία χρονιά)
6. Πιστοποιητικό κτηματικής περιουσίας των μελών της οικογένειας από το Επαρχιακό Κτηματολόγιο (Search)

Σημείωση:

Η βεβαίωση εξασφάλισης θέσης στα Α.Ε.Ι. μπορεί να κατατεθεί και μετά την υποβολή της αίτησης, μέσα στο χρονικό πλαίσιο που θα ανακοινωθεί στον ημερήσιο τύπο.

ΣΤ. Περίοδος, τόπος και τρόπος υποβολής αιτήσεων

1. Περίοδος υποβολής αιτήσεων:

Όπως αυτή θα γνωστοποιηθεί στον ημερήσιο τύπο.

2. Διεύθυνση υποβολής αιτήσεων:

Παγκύπριον Γυμνάσιον,
Πλατεία Αρχ. Κυπριανού,
1016 Λευκωσία
ή Τ.Θ. 21003, 1500 Λευκωσία

3. Τρόπος υποβολής αιτήσεων:

Ταχυδρομικώς ή με το χέρι

Ζ. Αρμοδιότητα επιλογής υποτρόφων

1. Αρμόδια Επιτροπή για την επιλογή των υποτρόφων:
Διαχειριστική Επιτροπή του Κληροδοτήματος

Η. Τρόπος και κριτήρια επιλογής των υποτρόφων

1. Τρόπος επιλογής των υποτρόφων:

Προσωπική συνέντευξη, εφόσον κριθεί αναγκαίο από τη Διαχειριστική Επιτροπή.

2. Κριτήρια επιλογής υποτρόφων:

- α. Προσόντα και υψηλή ακαδημαϊκή επίδοση
- β. Οικονομική κατάσταση
- γ. Ήθος

Θ. Υποχρεώσεις / Δεσμεύσεις / Δικαιώματα υποτρόφων

1. Κατά τη διάρκεια των σπουδών η υπότροφος:

- α. Υποχρεούται να προάγεται στο επόμενο έτος και να ενημερώνει τον φορέα για την επίδοσή της.
- β. Δικαιούται να αλλάξει εκπαιδευτικό ίδρυμα μόνο με τη συγκατάθεση της Επιτροπής.
- γ. Δεν δικαιούται να αλλάξει κλάδο σπουδών.
- δ. Με την έναρξη της νέας ακαδημαϊκής χρονιάς οφείλει να παρουσιάσει την εγγραφή της.



- ε. Οφείλει να ενημερώσει τον φορέα αν τύχει άλλης υποτροφίας.
- στ. Δεν μπορεί να μεταφέρει περισσότερα από τρία μαθήματα στο επόμενο έτος.

I. Άλλα στοιχεία

1. Στατιστικά στοιχεία:

Συνήθως υποβάλλονται μία (1) μέχρι δέκα (10) αιτήσεις κάθε χρόνο.

2. Ανακοίνωση αποτελεσμάτων:

Τα αποτελέσματα ανακοινώνονται μέσω του τύπου και με επιστολή προς όλες τις αιτήτριες τον Νοέμβριο ή τον Δεκέμβριο.

Για περισσότερες πληροφορίες μπορείτε να επικοινωνήσετε με τη Γραμματεία του Παγκυπρίου Γυμνασίου στα τηλέφωνα 22466711 και 22466716.



ΑΓΑΘΟΕΡΓΩΝ ΣΩΜΑΤΕΙΩΝ ΚΛΗΡΟΔΟΤΗΜΑΤΩΝ ΓΕΩΡΓΙΟΥ ΚΑΙ ΜΑΡΙΑΣ ΤΥΡΙΜΟΥ

Για αποφοίτους του Παγκυπρίου Γυμνασίου και των ακόλουθων τεσσάρων Λυκείων Λάρνακας: Παγκύπριο Λύκειο, Λύκειο Αγίου Γεωργίου, Λύκειο Βεργίνας και Λύκειο Μακαρίου Γ΄

A. Στοιχεία Χορηγού και Φορέα

1. Ονομασία Χορηγού:

Αγαθοεργών Σωματείων Κληροδοτημάτων Γεωργίου και Μαρίας Τυρίμου

2. Ονομασία Φορέα:

Διαχειριστική Επιτροπή του Σωματείου

3. Διεύθυνση Φορέα:

Παγκύπριον Γυμνάσιον,
Πλατεία Αρχ. Κυπριανού
1016 Λευκωσία
ή Τ.Θ. 21003, 1500 Λευκωσία

4. Τηλέφωνα Φορέα:

22466711, 22466716

5. Γενικές πληροφορίες:

Τη Διαχειριστική Επιτροπή αποτελούν:

- α.** ο Υπουργός Παιδείας και Πολιτισμού
- β.** ο/η Δήμαρχος Λευκωσίας
- γ.** ο/η Διευθυντής/τρια του Παγκυπρίου Γυμνασίου

ΥΠΟΤΡΟΦΙΕΣ

B. Στοιχεία Υποτροφίας

1. Τίτλος υποτροφίας:

Υποτροφίες Γεωργίου και Μαρίας Τυρίμου

2. Αριθμός υποτροφιών που προκηρύσσονται:

Ανάλογα με τις οικονομικές δυνατότητες του Σωματείου

3. Συχνότητα προκήρυξης:

Κάθε χρόνο

4. Διάρκεια υποτροφίας:

Όση η κανονική διάρκεια φοίτησης για την απόκτηση πτυχίου

5. Χρηματικό χορήγημα:

Το ετήσιο ποσόν της υποτροφίας καθορίζεται από τη Διαχειριστική Επιτροπή, με βάση την οικονομική κατάσταση του Σωματείου.

Σημείωση:

Το χρηματικό ποσό χορηγείται σε δύο δόσεις (Νοέμβριο και Μάρτιο) και αφορά σε όλες τις δαπάνες του/της υποτρόφου στο όνομα του/της οποίου/ας εκδίδεται η σχετική επιταγή.

Γ. Σπουδές για τις οποίες προσφέρονται οι υποτροφίες

1. Κλάδοι σπουδών:

Οποιοσδήποτε κλάδος

2. Προσόντα που αποκτώνται:

Πρώτο Πανεπιστημιακό Δίπλωμα (Πτυχίο, Bachelor's Degree κ.λπ.)

3. Χώρα σπουδών:

Κύπρος και οποιαδήποτε χώρα του εξωτερικού

4. Διάρκεια σπουδών:

Όση η κανονική διάρκεια φοίτησης για την απόκτηση πτυχίου

5. Γλώσσα διδασκαλίας:

Η επίσημη γλώσσα της χώρας σπουδών

Δ. Απαιτούμενες προϋποθέσεις και προσόντα αιτητών/τριών

1. Αιτήσεις μπορούν να υποβάλουν μόνο απόφοιτοι/ες του Παγκυπρίου Γυμνασίου και των Λυκείων Λάρνακας (Παγκύπριο Λύκειο, Λύκειο



Βεργίνας, Λύκειο Αγίου Γεωργίου, Λύκειο Μακαρίου Γ΄) με περιορισμένα οικονομικά μέσα

2. Κυπριακή υπηκοότητα
3. Ελληνική εθνικότητα
4. Διαγωγή κοσμιότητα
5. Ελάχιστη βαθμολογία 17/20
6. Εκπλήρωση στρατιωτικών υποχρεώσεων ή απαλλαγή ή αναστολή πριν από την έναρξη της υποτροφίας
7. Ανώτατο όριο ηλικίας του/της αιτητή/τριας: Το 28ο έτος
8. Εξασφάλιση θέσης σε Ανώτατο Εκπαιδευτικό Ίδρυμα του εξωτερικού
9. Βαθμός επιτυχίας στις εξετάσεις του Υπουργείου Παιδείας και Πολιτισμού για εισαγωγή στα Α.Ε.Ι. Ελλάδα

Ε. Απαιτούμενα έντυπα και πιστοποιητικά για υποβολή αίτησης

1. Ειδικός τύπος αίτησης και έντυπο δήλωσης ανεπάρκειας οικονομικών μέσων.

Διεύθυνση και τηλέφωνο διάθεσης εντύπων:

- Παγκύπριον Γυμνάσιον,
Πλατεία Αρχ. Κυπριανού
1016 Λευκωσία, ή Τ.Θ. 21003, 1500 Λευκωσία
Τηλέφωνα: 22466711, 22466716
 - Παγκύπριο Λύκειο Λάρνακας
Τηλέφωνο: 24652343
 - Λύκειο Βεργίνας, Λάρνακα
Τηλέφωνο: 24363993
 - Λύκειο Αρχ. Μακαρίου Γ΄, Λάρνακα
Τηλέφωνο: 24822686
 - Λύκειο Αγίου Γεωργίου, Λάρνακα
Τηλέφωνο: 24638715
2. Απολυτήριο Παγκυπρίου Γυμνασίου ή Λυκείου Λάρνακας
 3. Βεβαίωση εξασφάλισης θέσης σε Ανώτατο Εκπαιδευτικό Ίδρυμα του εξωτερικού
 4. Πιστοποιητικά επιτυχίας σε εξετάσεις (π.χ. L.C.C.I., S.A.T., G.C.E.), εάν το επιθυμεί ο/η αιτητής/τρια (γίνονται δεκτά και φωτοαντίγραφα)

5. Βεβαίωση από τον Φόρο Εισοδήματος για το φορολογητέο εισόδημα των μελών της οικογένειας (για την τελευταία χρονιά)
6. Πιστοποιητικό κτηματικής περιουσίας των μελών της οικογένειας από το Επαρχιακό Κτηματολόγιο (Search)

Σημείωση:

- α. Η βεβαίωση εξασφάλισης θέσης στα Α.Ε.Ι. μπορεί να κατατεθεί και μετά την υποβολή της αίτησης, μέσα στο χρονικό πλαίσιο που θα ανακοινωθεί στον ημερήσιο τύπο.
- β. Τα πιο πάνω πιστοποιητικά γίνονται δεκτά και σε φωτοαντίγραφα.

ΣΤ. Περίοδος, τόπος και τρόπος υποβολής αιτήσεων

1. Περίοδος υποβολής αιτήσεων:

Όπως αυτή θα γνωστοποιηθεί στον ημερήσιο τύπο.

2. Διεύθυνση υποβολής αιτήσεων:

Παγκύπριον Γυμνάσιον,
Πλατεία Αρχ. Κυπριανού
1016 Λευκωσία
ή Τ.Θ. 21003, 1500 Λευκωσία

3. Τρόπος υποβολής αιτήσεων:

Ταχυδρομικώς ή με το χέρι

Ζ. Αρμοδιότητα επιλογής υποτρόφων

1. Αρμόδια Επιτροπή για την επιλογή των υποτρόφων:
Η Διαχειριστική Επιτροπή του Σωματείου

Η. Τρόπος και κριτήρια επιλογής υποτρόφων

1. Τρόπος επιλογής υποτρόφων:

Συνέντευξη, εφόσον κριθεί αναγκαίο από την Επιτροπή.

2. Κριτήρια επιλογής υποτρόφων:

- α. Προσόντα και ακαδημαϊκή επίδοση
- β. Οικονομική κατάσταση
- γ. Ήθος



Σημείωση:

Προτεραιότητα, σύμφωνα με τους όρους της Διαθήκης, δίδεται σε συγγενείς εξ αίματος του Γεωργίου Τυρίμου, νοουμένου ότι αυτοί πληρούν τους όρους της προκήρυξης και αφού προσκομίσουν ατράνταχτες αποδείξεις, π.χ. πιστοποιητικά από τον Έπαρχο και γενεαλογικό δέντρο.

Θ. Υποχρεώσεις / Δεσμεύσεις / Δικαιώματα υποτρόφων

1. Κατά τη διάρκεια των σπουδών:

- α.** Οι υπότροφοι έχουν υποχρέωση να προάγονται στο επόμενο έτος και να ενημερώνουν τον φορέα για την ακαδημαϊκή τους επίδοση.
- β.** Οι υπότροφοι δεν δικαιούνται να αλλάξουν κλάδο σπουδών, δικαιούνται όμως να αλλάξουν εκπαιδευτικό ίδρυμα μόνο μετά από έγκριση της Διαχειριστικής Επιτροπής.
- γ.** Με την έναρξη της ακαδημαϊκής χρονιάς οφείλουν να παρουσιάζουν την εγγραφή τους.
- δ.** Οφείλουν να ενημερώσουν τον φορέα αν τύχουν άλλης υποτροφίας.
- ε.** Δεν μπορούν να μεταφέρουν πάνω από τρία μαθήματα στο επόμενο έτος.
- στ.** Η τελευταία δόση της υποτροφίας θα παραχωρείται εφόσον προσκομισθεί το πτυχίο του/της υποτρόφου.

2. Μετά την αποφοίτηση:

- α.** Οι υπότροφοι έχουν υποχρέωση να επιστρέψουν και να εργαστούν στην Κύπρο για πέντε χρόνια.

Ι. Άλλα στοιχεία

1. Ανακοίνωση αποτελεσμάτων:

Τα αποτελέσματα ανακοινώνονται τον Νοέμβριο ή τον Δεκέμβριο γραπτώς σε όλους τους/τις αιτητές/τριες και στον ημερήσιο τύπο.

2. Μεταπτυχιακές σπουδές:

Το κληροδότημα Γεωργίου και Μαρίας Τυρίμου δεν προσφέρει υποτροφίες για μεταπτυχιακές σπουδές.

Για περισσότερες πληροφορίες απευθύνεστε στη Γραμματεία του Παγκυπρίου Γυμνασίου στα τηλέφωνα 22466711 και 22466716.

PHILES



ΙΔΡΥΜΑ ΙΦΙΓΕΝΕΙΑΣ ΚΑΙ ΧΑΡΑΛΑΜΠΟΥ ΜΑΡΑΘΕΥΤΗ

Για αποφοίτους/ες των τριών τελευταίων χρόνων του Παγκυπρίου
Γυμνασίου

A. Στοιχεία Χορηγού και Φορέα

1. Ονομασία Χορηγού:

Ίδρυμα Ιφιγένειας και Χαράλαμπου Μαραθεύτη

2. Ονομασία Φορέα:

Διαχειριστική Επιτροπή Ιδρύματος Ιφιγένειας και Χαράλαμπου Μαραθεύτη

3. Διεύθυνση Φορέα:

Παγκύπριον Γυμνάσιον,
Πλατεία Αρχ. Κυπριανού, 1016 Λευκωσία
ή Τ.Θ. 21003, 1500 Λευκωσία

4. Τηλέφωνα Φορέα:

22466711, 22466716

5. Γενικές πληροφορίες:

Σκοπός του φορέα είναι η παροχή ολικών υποτροφιών σε απόφοιτους μαθητές/τριες του Παγκυπρίου Γυμνασίου για απόκτηση πρώτου πανεπιστημιακού τίτλου.

Τη Διαχειριστική Επιτροπή αποτελούν:

α. ο Αρχιεπίσκοπος Κύπρου

ΥΠΟΤΡΟΦΙΕΣ

- β. ο/η Διευθυντής/ντρια του Παγκυπρίου Γυμνασίου
- γ. ο/η Διευθυντής/ντρια του Δημοτικού Σχολείου Αγίου Αντωνίου
- δ. ο/η Διευθυντής/ντρια του Δημοτικού Σχολείου Αγίου Κασσιανού

B. Στοιχεία Υποτροφίας

1. Τίτλος υποτροφίας:

Υποτροφίες Ιφιγένειας και Χαράλαμπου Μαραθεύτη

2. Αριθμός υποτροφιών που προκηρύσσονται:

Ανάλογα με τις οικονομικές δυνατότητες του φορέα

3. Συχνότητα προκήρυξης:

Ανάλογα με τις οικονομικές δυνατότητες του φορέα

4. Διάρκεια υποτροφίας:

Όση η κανονική διάρκεια των σπουδών

5. Χρηματικό χορήγημα:

Καθορίζεται από τη Διαχειριστική Επιτροπή, με βάση την οικονομική κατάσταση του Ιδρύματος. Το χρηματικό ποσό χορηγείται σε 2 δόσεις (Νοέμβριο και Μάρτιο) και αφορά σε όλες τις δαπάνες του/της υποτρόφου.

Γ. Σπουδές για τις οποίες προσφέρονται οι υποτροφίες

1. Κλάδοι σπουδών:

Οποιοσδήποτε κλάδος

2. Προσόντα που αποκτώνται:

Πρώτος Πανεπιστημιακός τίτλος σπουδών (Πτυχίο, Bachelor's Degree κ.λπ.)

3. Χώρα σπουδών:

Οποιαδήποτε χώρα του εξωτερικού (δεν αφορά φοιτητές/τριες του Πανεπιστημίου Κύπρου)

4. Διάρκεια σπουδών:

Όση η κανονική διάρκεια φοίτησης για την απόκτηση πτυχίου

5. Γλώσσα διδασκαλίας:

Η γλώσσα διδασκαλίας της χώρας στην οποία θα φοιτήσει ο/η υπότροφος



Δ. Απαιτούμενες προϋποθέσεις και προσόντα αιτητών/τριών

1. Απόφοιτος του Παγκυπρίου Γυμνασίου Λευκωσίας κατά τον χρόνο που προκηρύσσονται οι υποτροφίες ή απόφοιτοι κατά τα 2 προηγούμενα σχολικά έτη
2. Κυπριακή υπηκοότητα
3. Ελληνική εθνικότητα
4. Διαγωγή κοσμιότητα
5. Ελάχιστη γενική βαθμολογία απολυτηρίου 18/20
6. Εκπλήρωση στρατιωτικών υποχρεώσεων πριν από την έναρξη της υποτροφίας
7. Αιτήσεις γίνονται δεκτές από αποφοίτους των τριών τελευταίων χρόνων
8. Βαθμός επιτυχίας στις εξετάσεις του Υπουργείου Παιδείας και Πολιτισμού για εισαγωγή στα Α.Ε.Ι. Ελλάδας
9. Εξασφάλιση θέσης σε Ανώτατο Εκπαιδευτικό Ίδρυμα του εξωτερικού

Ε. Απαιτούμενα έντυπα και πιστοποιητικά για υποβολή αίτησης

1. **Ειδικός τύπος αίτησης και έντυπο δήλωσης ανεπάρκειας οικονομικών μέσω**ς
Διεύθυνση και τηλέφωνο διάθεσης εντύπων:
Παγκύπριον Γυμνάσιον,
Πλατεία Αρχ. Κυπριανού, 1016 Λευκωσία
ή Τ.Θ. 21003, 1500 Λευκωσία
Τηλέφωνα: 22466711, 22466716
2. Απολυτήριο Παγκυπρίου Γυμνασίου
3. Βεβαίωση εξασφάλισης θέσης σε Ανώτατο Εκπαιδευτικό Ίδρυμα του εξωτερικού (γίνονται δεκτά και φωτοαντίγραφα)
4. Πιστοποιητικό εκπλήρωσης στρατιωτικών υποχρεώσεων
5. Πιστοποιητικό μόνιμης διαμονής στην Κύπρο (από τον οικείο Έπαρχο)
6. Πιστοποιητικά επιτυχίας σε εξετάσεις (L.C.C.I., S.A.T., G.C.E. κ.λπ.) τα οποία επιθυμεί να υποβάλει ο/η αιτητής/τρια
7. Βεβαίωση από τον Φόρο Εισοδήματος για το φορολογητέο εισόδημα των μελών της οικογένειας (για την τελευταία χρονιά)

8. Πιστοποιητικό κτηματικής περιουσίας των μελών της οικογένειας από το Επαρχιακό Κτηματολόγιο (Search)

ΣΤ. Περίοδος, τόπος και τρόπος υποβολής αιτήσεων

1. Περίοδος υποβολής αιτήσεων:

Όπως αυτή θα γνωστοποιηθεί στον ημερήσιο τύπο

2. Διεύθυνση υποβολής αιτήσεων:

Παγκύπριον Γυμνάσιον,
Πλατεία Αρχ. Κυπριανού
1016 Λευκωσία
ή Τ.Θ. 21003, 1500 Λευκωσία

3. Τρόπος υποβολής αιτήσεων:

Ταχυδρομικώς ή με το χέρι

Για περισσότερες πληροφορίες απευθύνεστε στη Γραμματεία του Παγκυπρίου Γυμνασίου στα τηλέφωνα 22466711 και 22466716.



ΤΑΜΕΙΟ ΠΑΓΙΩΝ ΠΟΡΩΝ ΠΑΓΚΥΠΡΙΟΥ ΓΥΜΝΑΣΙΟΥ

**Για απόφοιτους των τριών τελευταίων χρόνων
του Παγκυπρίου Γυμνασίου**

A. Στοιχεία Χορηγού και Φορέα

1. Ονομασία Χορηγού:

Ταμείο Πάγιων Πόρων Παγκυπρίου Γυμνασίου

2. Ονομασία Φορέα:

Διαχειριστική Επιτροπή του Ταμείου

3. Διεύθυνση Φορέα:

Παγκύπριον Γυμνάσιον,
Πλατεία Αρχ. Κυπριανού,
1016 Λευκωσία.
ή Τ.Θ. 21003, 1500 Λευκωσία

4. Τηλέφωνο Φορέα

22466711, 22466716

5. Γενικές πληροφορίες:

Τη Διαχειριστική Επιτροπή αποτελούν:

α. ο Αρχιεπίσκοπος Κύπρου

β. ο Ηγούμενος της Ιεράς Μονής Κύκκου

γ. ο/η Διευθυντής/ντρια του Παγκυπρίου Γυμνασίου

ΥΠΟΤΡΟΦΙΕΣ

- δ. ο/η αρχαιότερος/η Βοηθός Διευθυντής/ντρια του Παγκυπρίου Γυμνασίου
- ε. ο/η αρχαιότερος/η Μαθηματικός του Παγκυπρίου Γυμνασίου

B. Στοιχεία Υποτροφίας

1. Τίτλος υποτροφίας:

Υποτροφίες Ταμείου Πάγων Πόρων Παγκυπρίου Γυμνασίου

2. Αριθμός υποτροφιών που προκηρύσσονται:

Ανάλογα με τις οικονομικές δυνατότητες του χορηγού

3. Συχνότητα προκήρυξης:

Ανάλογα με τις οικονομικές δυνατότητες του χορηγού

4. Διάρκεια υποτροφίας:

Όση η κανονική διάρκεια σπουδών

5. Χρηματικό χορήγημα:

Το ετήσιο ποσό της υποτροφίας καθορίζεται από τη Διαχειριστική Επιτροπή, με βάση την οικονομική κατάσταση του Ταμείου. Το ποσό χορηγείται σε δύο δόσεις (Νοέμβριο και Μάρτιο).

Γ. Σπουδές για τις οποίες προσφέρονται οι υποτροφίες

1. Κλάδοι σπουδών:

Οποιοσδήποτε κλάδος

2. Προσόντα που αποκτώνται:

Πρώτο Πανεπιστημιακό Δίπλωμα (Πτυχίο, Bachelor's Degree κ.λπ.)

3. Χώρα σπουδών:

Οποιαδήποτε χώρα σπουδών του εξωτερικού

4. Διάρκεια σπουδών:

Όση η κανονική διάρκεια φοίτησης για την απόκτηση πτυχίου

5. Γλώσσα διδασκαλίας:

Η επίσημη γλώσσα της χώρας σπουδών

Δ. Απαιτούμενες προϋποθέσεις και προσόντα αιτητών/τριών

- 1. Οι αιτητές/τριες πρέπει να είναι απόφοιτοι του Παγκυπρίου Γυμνασίου του έτους κατά το οποίο προκηρύσσονται οι υποτροφίες ή των δύο προηγούμενων ετών.



2. Κυπριακή υπηκοότητα
3. Ελληνική εθνικότητα
4. Διαγωγή Κοσμιότητα
5. Ελάχιστη γενική βαθμολογία απολυτηρίου: 18/20
6. Εκπλήρωση στρατιωτικών υποχρεώσεων ή απαλλαγή ή αναστολή πριν από την έναρξη της υποτροφίας
7. Ανεπάρκεια οικονομικών μέσων κατά την κρίση της Διαχειριστικής Επιτροπής με βάση το εισόδημα της οικογένειας, τη σύνθεσή της, τυχόν οφειλές κ.ά.
8. Εξασφάλιση θέσης σε Ανώτατο Εκπαιδευτικό Ίδρυμα του εξωτερικού
9. Βαθμός επιτυχίας στις εξετάσεις του Υπουργείου Παιδείας και Πολιτισμού για εισαγωγή στα Α.Ε.Ι. Ελλάδας

E. Απαιτούμενα έντυπα και πιστοποιητικά για υποβολή αίτησης

1. Ειδικός τύπος αίτησης και έντυπο δήλωσης ανεπάρκειας οικονομικών μέσων
2. Απολυτήριο Παγκυπρίου Γυμνασίου (πιστοποιημένο φωτοαντίγραφο)
3. Βεβαίωση εξασφάλισης θέσης σε Ανώτατο Εκπαιδευτικό Ίδρυμα του εξωτερικού
4. Πιστοποιητικό εκπλήρωσης στρατιωτικών υποχρεώσεων ή αναστολής ή απαλλαγής
5. Πιστοποιητικό μόνιμης διαμονής στην Κύπρο (από τον οικείο Έπαρχο)
6. Πιστοποιητικά επιτυχίας σε εξετάσεις (π.χ. L.C.C.I., S.A.T., G.C.E.), τα οποία επιθυμεί να υποβάλει ο/η αιτητής/τρια
7. Βεβαίωση από τον Φόρο Εισοδήματος για το φορολογητέο εισόδημα των μελών της οικογένειας (για την τελευταία χρονιά)
8. Πιστοποιητικό κτηματικής περιουσίας των μελών της οικογένειας από το Επαρχιακό Κτηματολόγιο (Search)

Σημείωση:

Η βεβαίωση εξασφάλισης θέσης στα Α.Ε.Ι. μπορεί να κατατεθεί και μετά την υποβολή αίτησης, μέσα στο χρονικό πλαίσιο που θα ανακοινωθεί στον ημερήσιο τύπο. Τα πιστο-

ποιητικά εξετάσεων και η βεβαίωση εξασφάλισης θέσης σε πανεπιστήμιο μπορούν να είναι σε φωτοαντίγραφα.

ΣΤ. Περίοδος, τόπος και τρόπος υποβολής αιτήσεων

- 1. Περίοδος υποβολής αιτήσεων:**
Όπως αυτή θα γνωστοποιηθεί στον ημερήσιο τύπο.
- 2. Διεύθυνση υποβολής αιτήσεων:**
Παγκύπριον Γυμνάσιον,
Πλατεία Αρχ. Κυπριανού,
1016 Λευκωσία
ή Τ.Θ. 21003, 1500 Λευκωσία
Τηλέφωνα: 22466711, 22466716
- 3. Τρόπος υποβολής αιτήσεων:**
Ταχυδρομικώς ή με το χέρι

Ζ. Αρμοδιότητα επιλογής των υποτρόφων

- 1. Αρμόδια επιτροπή για την επιλογή των υποτρόφων:**
Η Διαχειριστική Επιτροπή του Ταμείου

Η. Τρόπος και κριτήρια επιλογής υποτρόφων

- 1. Τρόπος επιλογής υποτρόφων:**
Οι αιτητές/τριες καλούνται σε προσωπική συνέντευξη, εφόσον κριθεί αναγκαίο από την Επιτροπή
- 2. Κριτήρια επιλογής υποτρόφων:**
 - α.** Προσόντα και ακαδημαϊκή επίδοση
 - β.** Οικονομική κατάσταση
 - γ.** Εξάίρετο ήθος

Θ. Υποχρεώσεις / Δεσμεύσεις / Δικαιώματα υποτρόφων

- 1. Κατά τη διάρκεια των σπουδών οι υπότροφοι:**
 - α.** Πρέπει να προάγονται στο επόμενο έτος σπουδών.



- β. Δεν μπορούν να αλλάξουν εκπαιδευτικό ίδρυμα χωρίς την έγκριση της Επιτροπής.
- γ. Πρέπει να ενημερώνουν τον φορέα για την ακαδημαϊκή τους επίδοση κάθε χρόνο.
- δ. Με την έναρξη της νέας ακαδημαϊκής χρονιάς οφείλουν να παρουσιάζουν την εγγραφή τους.
- ε. Οφείλουν να ενημερώσουν τον φορέα, αν τύχουν άλλης υποτροφίας.
- στ. Δεν μπορούν να μεταφέρουν πάνω από τρία μαθήματα στο επόμενο έτος.

2. Μετά την αποφοίτηση:

Οι υπότροφοι πρέπει να επιστρέψουν και να εργαστούν στην Κύπρο για πέντε χρόνια.

I. Άλλα στοιχεία

1. Ανακοίνωση αποτελεσμάτων:

Τα αποτελέσματα ανακοινώνονται γραπτώς σε όλους/ες τους/τις αιτητές/τριες και δημοσιεύονται στον ημερήσιο τύπο τον Νοέμβριο ή τον Δεκέμβριο.

Για περισσότερες πληροφορίες μπορείτε να επικοινωνήσετε με τη Γραμματεία του Παγκυπρίου Γυμνασίου στα τηλέφωνα 22466711 και 22466716.



ΣΠΟΤΡΟ

ΤΑΜΕΙΟ ΥΠΟΤΡΟΦΙΩΝ ΠΑΓΚΥΠΡΙΑΣ ΠΟΡΕΙΑΣ ΑΓΑΠΗΣ ΑΡΧΙΕΠΙΣΚΟΠΟΥ ΜΑΚΑΡΙΟΥ Γ΄

A. Στοιχεία Χορηγού και Φορέα

- 1. Ονομασία Χορηγού:**
Σωματείο «Παγκύπρια Πορεία Αγάπης Αρχιεπισκόπου Μακαρίου Γ΄»
- 2. Ονομασία Φορέα:**
Σωματείο «Παγκύπρια Πορεία Αγάπης Αρχιεπισκόπου Μακαρίου Γ΄»
- 3. Διεύθυνση Φορέα:**
Κυβερνητικές Κατοικίες, Αρ. 45,
Τ.Κ. 24671,
1302 Λευκωσία
- 4. Τηλέφωνα Φορέα:**
22668165, 22664427
- 5. Τηλεμοιότυπο Φορέα:**
22661362

B. Στοιχεία Υποτροφίας

- 1. Τίτλος υποτροφίας:**
Υποτροφία της Παγκύπριας Πορείας Αγάπης Αρχιεπισκόπου Μακαρίου Γ΄
- 2. Αριθμός υποτροφιών που προκηρύσσονται:**
Ο αριθμός αυτός δεν είναι σταθερός.

ΥΠΟΤΡΟΦΙΕΣ

3. Συχνότητα προκήρυξης:

Κάθε χρόνο (3 Αυγούστου, ημέρα Θανάτου-Μνήμης Μακαρίου Γ')

4. Διάρκεια υποτροφίας:

Όση η κανονική διάρκεια σπουδών

5. Χρηματικό χορήγημα:

Για σπουδές στην Κύπρο δίνονται €3.000, για σπουδές στην Ελλάδα και σε άλλες χώρες του εξωτερικού, στις οποίες δεν καταβάλλονται διδάκτρα, δίνονται €3.550. Το ποσό χορηγείται σε δύο δόσεις κάθε χρόνο.

Σημείωση:

Η υποτροφία δεν περιλαμβάνει εκμάθηση της γλώσσας για εισδοχή σε πανεπιστήμιο.

Γ. Σπουδές για τις οποίες προσφέρονται οι υποτροφίες

1. Κλάδοι σπουδών:

Καθορίζονται από το Διοικητικό Συμβούλιο της Παγκύπριας Πορείας Αγάπης Αρχιεπισκόπου Μακαρίου Γ'.

2. Προσόντα που αποκτώνται:

Πρώτο Πανεπιστημιακό Δίπλωμα (Πτυχίο)

3. Χώρα σπουδών:

Κύπρος, Ελλάδα και χώρες του εξωτερικού στις οποίες δεν καταβάλλονται διδάκτρα.

4. Διάρκεια σπουδών:

Όση η κανονική διάρκεια φοίτησης για την απόκτηση πτυχίου

Δ. Απαιτούμενες προϋποθέσεις και προσόντα αιτητών/τριών

1. Κυπριακή υπηκοότητα (όχι διπλή υπηκοότητα)

2. Ελληνική εθνικότητα

3. Διαγωγή κοσμιοτάτη

4. Λευκό ποινικό μητρώο

5. Εκπλήρωση στρατιωτικών υποχρεώσεων πριν από την υποβολή της αίτησης ή απαλλαγή ή αναστολή, πριν από την έναρξη της υποτροφίας



6. Δεν πρέπει ο/η αιτητής/τρια να βρίσκεται σε προχωρημένο στάδιο σπουδών. Πρέπει να είναι πρωτοετής.
7. Δεν γίνονται δεκτές εκπρόθεσμες αιτήσεις.
8. Εξασφάλιση θέσης στο Πανεπιστήμιο Κύπρου, στο Τεχνολογικό Πανεπιστήμιο Κύπρου, στα Πανεπιστήμια της Ελλάδας ή άλλης χώρας του εξωτερικού όπου δεν καταβάλλονται διδάκτρα.
9. Απολυτήριο Λυκείου ή Τεχνικής Εκπαίδευσης στους κλάδους Μηχανολογίας, Ηλεκτρολογίας, Γραφικών Τεχνών, Διακοσμητικής και Ξενοδοχειακών.
10. Γενικός βαθμός απολυτηρίου 17,5/20 και άνω.
11. Δεν πρέπει ο/η αιτητής/τρια να έχει υποτροφία ή βοήθημα ή δάνειο από άλλη πηγή.
12. Οι περιορισμοί στην ηλικία του/της αιτητή/τριας καθορίζονται από την παραχωρούσα αρχή.

E. Απαιτούμενα έντυπα και πιστοποιητικά για υποβολή αίτησης

1. Ειδικός τύπος αίτησης
Διεύθυνση και τηλεφώνο διάθεσης εντύπων:
Παγκύπρια Πορεία Αγάπης Αρχιεπισκόπου Μακαρίου Γ΄,
Κυβερνητικές Κατοικίες, Αρ. 45,
Λευκωσία
Τηλέφωνα: 22668165, 22664427,
Τηλεομιότυπο: 22661362
2. Απολυτήριο Δημόσιας Σχολής Μέσης Εκπαίδευσης, σύμφωνα με την παράγραφο Δ9.
3. Συστατική επιστολή από τον/τη Διευθυντή/ντρια του Σχολείου.
4. Πιστοποιητικό γεννήσεως
5. Βεβαίωση εξασφάλισης θέσης από τον/την αιτητή/τρια στο Πανεπιστήμιο Κύπρου, στα Πανεπιστήμια της Ελλάδας ή άλλης χώρας του εξωτερικού όπου δεν καταβάλλονται διδάκτρα.
6. Πιστοποιητικό εκπλήρωσης στρατιωτικών υποχρεώσεων ή απαλλαγής ή αναστολής, όπως καθορίζει η παράγραφος Δ5.

7. Δήλωση οικονομικής κατάστασης της οικογένειας του/της αιτητή/τριας, η οποία θα πρέπει να συνοδεύεται από βεβαίωση μισθοδοσίας και των δύο γονέων από τους εργοδότες. Στην περίπτωση των αυτοεργοδοτούμενων, θα πρέπει να υποβληθούν αποδείξεις πληρωμών εισφορών στο ταμείο Κοινωνικών Ασφαλίσεων.

Σημείωση:

Όλα τα πιστοποιητικά θα πρέπει:

- α. να υποβάλλονται μαζί με την αίτηση,
- β. να είναι πιστοποιημένα φωτοαντίγραφα,
- γ. να είναι γραμμένα στην ελληνική γλώσσα,

Οι αιτήσεις που δεν θα είναι σωστά συμπληρωμένες, με όλα τα στοιχεία που ζητούνται, δεν θα λαμβάνονται υπόψη.

ΣΤ. Περίοδος, τόπος και τρόπος υποβολής αιτήσεων

1. Περίοδος υποβολής αιτήσεων:

Κάθε Οκτώβριο

2. Διεύθυνση υποβολής αιτήσεων:

Παγκύπρια Πορεία Αγάπης Αρχιεπισκόπου Μακαρίου Γ',
Κυβερνητικές Κατοικίες, Αρ. 45,
Τ.Κ. 24671,
1302 Λευκωσία

3. Τρόπος υποβολής αιτήσεων:

Ταχυδρομικώς ή με το χέρι

Ζ. Αρμοδιότητα επιλογής των υποτρόφων

1. Αρμόδια επιτροπή για την επιλογή των υποτρόφων:

Το Διοικητικό Συμβούλιο της Παγκύπριας Πορείας Αγάπης Αρχιεπισκόπου Μακαρίου Γ'

Η. Τρόπος και κριτήρια επιλογής υποτρόφων

1. Τρόπος επιλογής υποτρόφων:

Μελέτη των αιτήσεων και άλλων σχετικών πληροφοριών για τους/τις αιτητές/τριες από υπηρεσίες, φορείς και άτομα



2. Κριτήρια επιλογής υποτρόφων:

- α. Προσόντα και υψηλή ακαδημαϊκή επίδοση
- β. Ανεπάρκεια οικονομικών μέσων για σπουδές
- γ. Εξαιρετο ήθος

Σημείωση:

Προτεραιότητα δίνεται ανάλογα με την επίδοση, το ήθος και τον βαθμό απορίας.

θ. Υποχρεώσεις / Δεσμεύσεις / Δικαιώματα υποτρόφων

1. Κατά τη διάρκεια των σπουδών οι υπότροφοι/ες:

- α. Έχουν υποχρέωση να ενημερώνουν κάθε χρόνο την Επιτροπή Υποτροφιών για την ακαδημαϊκή τους επίδοση προσκομίζοντας ανάλογα πιστοποιητικά (π.χ. αναλυτική κατάσταση μαθημάτων, βεβαίωση ότι προάγονται στο επόμενο έτος κ.λπ.).
- β. Έχουν δικαίωμα να αλλάξουν εκπαιδευτικό ίδρυμα, μόνο αν υπάρχουν σοβαροί λόγοι που να δικαιολογούν τέτοια αλλαγή.
- γ. Δεν έχουν δικαίωμα να αλλάξουν κλάδο σπουδών.

ι. Άλλα στοιχεία

1. Στατιστικά στοιχεία:

Συνήθως υποβάλλονται διακόσιες πενήντα (250) αιτήσεις. Ο αριθμός των αιτήσεων που υποβάλλονται ποικίλλει από χρόνο σε χρόνο.

2. Ανακοίνωση αποτελεσμάτων:

Τα αποτελέσματα δημοσιεύονται στον ημερήσιο τύπο.

Για περισσότερες πληροφορίες, στα τηλέφωνα 22668165 και 22664427.



ΤΜΗΜΑ ΕΜΠΟΡΙΚΗΣ ΝΑΥΤΙΛΙΑΣ

Α. Στοιχεία Χορηγού και Φορέα

1. Ονομασία Χορηγού:

Υπουργείο Οικονομίας, Υποδομών, Ναυτιλίας και Τουρισμού

2. Ονομασία Φορέα:

Τμήμα Εμπορικής Ναυτιλίας του Υπουργείου Μεταφορών, Επικοινωνιών και Έργων της Κυπριακής Δημοκρατίας

3. Διεύθυνση Φορέα:

Τμήμα Εμπορικής Ναυτιλίας,
Οδός Κυλλήνης,
Μέσα Γειτονιά,
4007 Λεμεσός

4. Τηλέφωνο Φορέα:

25848100

5. Ιστοσελίδα Φορέα:

www.shipping.gov.cy

6. Γενικές πληροφορίες:

Οι υποτροφίες χορηγούνται για φοίτηση στις Ακαδημίες Πλοιάρχων και Μηχανικών του Εμπορικού Ναυτικού της Ελλάδας. Οι απόφοιτοι αυτών των σχολών εργοδοτούνται ως αξιωματικοί στα εμπορικά πλοία.

Β. Στοιχεία Υποτροφίας

1. Τίτλος υποτροφίας:

Υποτροφία του Τμήματος Εμπορικής Ναυτιλίας για φοίτηση στις Ακαδημίες Εμπορικού Ναυτικού της Ελλάδας

ΟΦΙΕΣ

2. Αριθμός υποτροφιών που προκηρύσσονται:

Σαράντα (40)

3. Συχνότητα προκήρυξης:

Κάθε χρόνο

4. Διάρκεια υποτροφίας:

Όση η διάρκεια φοίτησης στη Σχολή (τρία χρόνια) και 12 μήνες θαλάσσια εκπαιδευτική υπηρεσία σε εμπορικό πλοίο

5. Χρηματικό χορήγημα:

Η υποτροφία περιλαμβάνει τα διδάκτρα και τα έξοδα διαμονής σε όσες σχολές έχουν εσωτερική φοίτηση.

Γ. Σπουδές για τις οποίες προσφέρονται οι υποτροφίες

1. Κλάδοι σπουδών:

Πλοίαρχοι, Μηχανικοί

2. Προσόντα που αποκτώνται:

Δίπλωμα Πλοιάρχου Γ', Δίπλωμα Γ' Μηχανικού

3. Χώρα σπουδών:

Ελλάδα

4. Διάρκεια σπουδών:

Τέσσερα χρόνια

5. Γλώσσα διδασκαλίας:

Ελληνική

Δ. Απαιτούμενες προϋποθέσεις και προσόντα αιτητών

1. Κυπριακή υπηκοότητα
2. Ελληνική ή άλλη εθνικότητα
3. Διαγωγή κοσμιότητας
4. Εκπλήρωση στρατιωτικών υποχρεώσεων ή απαλλαγή ή αναστολή πριν από την έναρξη της υποτροφίας. Όσοι από τους άρρενες υποψηφίους έχουν εξαιρεθεί για λόγους υγείας από τις στρατιωτικές τους υποχρεώσεις θα πρέπει να προσκομίσουν πιστοποιητικό από κυβερνητικό γιατρό ανάλογης ειδικότητας με την πάθηση, για την οποία εξαιρέθηκαν, που να βεβαιώνει ότι η πάθηση δεν υφίσταται πλέον ή,



εάν αυτή υφίσταται, δεν αποτελεί κώλυμα για εργασία ως αξιωματικός εμπορικού ναυτικού.

5. Όριο Ηλικίας: Μέχρι την 31η Δεκεμβρίου του χρόνου υποβολής της αίτησης ο υποψήφιος να μην ξεπερνά την ηλικία των 27 χρόνων.
6. Λευκό ποινικό μητρώο
7. Γνώση της Αγγλικής σε καλό επίπεδο

E. Απαιτούμενα έντυπα και πιστοποιητικά για υποβολή αίτησης

1. Ειδικός τύπος αίτησης
Διεύθυνση και τηλεφωνο διάθεσης εντύπων:
Τμήμα Εμπορικής Ναυτιλίας,
Τομέας Εκπαίδευσης, Πιστοποίησης και Μητρώου Ναυτικών,
Σπύρου Κυπριανού 1,
Μέσα Γειτονιά, 4001 Λεμεσός
Τηλέφωνο: 25823701
2. Απολυτήριο ή αντίγραφο απολυτηρίου Δημόσιας Σχολής Μέσης Εκπαίδευσης ή Λυκείου ή απολυτήριο Λυκείου από ιδιωτική σχολή αναγνωρισμένη από την Κυπριακή Δημοκρατία
3. Πιστοποιητικό γεννήσεως (στην ελληνική γλώσσα)
4. Πιστοποιητικό εκπλήρωσης των στρατιωτικών υποχρεώσεων από Στρατιωτική Μονάδα ή το Γ.Ε.Ε.Φ. ή πιστοποιητικό απαλλαγής ή βεβαίωση αναμενόμενης εκπλήρωσης των στρατιωτικών υποχρεώσεων εντός του έτους. Όσοι από τους άρρενες υποψηφίους έχουν εξαιρεθεί για λόγους υγείας από τις στρατιωτικές τους υποχρεώσεις θα πρέπει να προσκομίσουν πιστοποιητικό από κυβερνητικό γιατρό ανάλογης ειδικότητας με την πάθηση, για την οποία εξαιρέθηκαν, που να βεβαιώνει ότι η πάθηση δεν υφίσταται πλέον ή, εάν αυτή υφίσταται, δεν αποτελεί κώλυμα για εργασία ως αξιωματικός εμπορικού ναυτικού.
5. Πιστοποιητικό μόνιμης διαμονής στην Κύπρο (από τον οικείο Έπαρχο)
6. Πιστοποιητικό λευκού ποινικού μητρώου (από την αστυνομία)
7. Δύο φωτογραφίες
8. Έκθεση υγειονομικής εξέτασης από Κρατικό Γενικό Νοσοκομείο

ΣΤ. Τόπος υποβολής, αιτήσεις

1. Διεύθυνση υποβολής αιτήσεων:

Τομέας Εκπαίδευσης, Πιστοποίησης και Μητρώου Ναυτικών,
Σπύρου Κυπριανού 1,
Μέσα Γειτονιά, 4001 Λεμεσός

Ζ. Αρμοδιότητα επιλογής των υποτρόφων

1. Αρμόδια επιτροπή για την επιλογή των υποτρόφων:

Τμήμα Εμπορικής Ναυτιλίας

2. Αρμόδια Επιτροπή για επικύρωση της απόφασης:

Τμήμα Εμπορικής Ναυτιλίας

Η. Τρόπος και κριτήρια επιλογής υποτρόφων

1. Τρόπος επιλογής υποτρόφων:

Η επιλογή των υποψηφίων γίνεται ύστερα από γραπτό διαγωνισμό στα πιο κάτω μαθήματα:

α. Ελληνικά (έκθεση ιδεών)

β. Μαθηματικά (άλγεβρα, γεωμετρία, τριγωνομετρία)

γ. Αγγλικά

Σημείωση:

Οι εξετάσεις γίνονται, συνήθως, τέλος Ιουνίου με αρχές Ιουλίου.

Θ. Άλλα στοιχεία

1. Στατιστικά στοιχεία:

Συνήθως υποβάλλονται πέραν των σαράντα (40) αιτήσεις.

2. Ανακοίνωση αποτελεσμάτων:

Τα αποτελέσματα ανακοινώνονται από το τέλος Ιουλίου μέχρι τις αρχές Αυγούστου.

Για περισσότερες πληροφορίες μπορείτε να επικοινωνήσετε με τον κ. Κυριάκο Κυριάκου, στο τηλέφωνο 25823726.



ΥΠΟΤΡΟΦΙΑ / ΒΟΗΘΗΜΑ ΕΙΣ ΜΝΗΜΗΝ ΧΡΙΣΤΟΔΟΥΛΟΥ ΚΑΙ ΜΑΡΙΚΚΑΣ ΑΡΤΕΜΗ

A. Στοιχεία Χορηγού και Φορέα

1. Ονομασία Χορηγού:

Υποτροφία/βοήθημα εις μνήμη Χριστόδουλου και Μαρίκκας Αρτέμη

2. Ονομασία Φορέα:

Λύκειο Παλουριώτισσας

3. Διεύθυνση Φορέα:

Οδός Χριστάκη Χριστοφίδη,
Τ.Κ. 29076,
1621 Λευκωσία

4. Τηλέφωνο Φορέα:

22432271

5. Γενικές πληροφορίες:

Ο/Η Διευθυντής/ντρια του Λυκείου Παλουριώτισσας προεδρεύει επιτροπής που απαρτίζεται από εκπρόσωπο του Υπουργείου Παιδείας και Πολιτισμού (επιθεωρητή/τρια), εκπρόσωπο του Συνδέσμου Γονέων, εκπρόσωπο της οικογένειας Χριστόδουλου και Μαρίκκας Αρτέμη και εκπρόσωπο του Καθηγητικού Συλλόγου (αρχαιότερο/η Βοηθό Διευθυντή/ντρια υπεύθυνο/η Κοινωνικής Μέριμνας Σχολείου).

ΥΠΟΤΡΟΦΙΕΣ

B. Στοιχεία Υποτροφίας/Βοηθήματος

1. Τίτλος υποτροφίας/βοηθήματος:

Υποτροφία/βοήθημα εις μνήμη Χριστόδουλου και Μαρίκκας Αρτέμη

2. Αριθμός υποτροφίας/βοηθήματος που προκηρύσσεται:

Μία

3. Συχνότητα προκήρυξης:

Μία φορά τον χρόνο, κάθε Οκτώβριο

4. Διάρκεια υποτροφίας/βοηθήματος:

Ο χρόνος που θα ισχύει η υποτροφία/το βοήθημα εναπόκειται στην κρίση της Τράπεζας Κύπρου. Η υποτροφία/το βοήθημα θα δίδεται μόνο για έναν χρόνο.

5. Χρηματικό χορήγημα:

Το ποσό της υποτροφίας/του βοηθήματος θα είναι το 90% του τόκου του εκάστοτε κεφαλαίου (αρχικό κεφάλαιο €17.086 με τρέχον επιτόκιο, π.χ. 5% τον χρόνο).

Γ. Σπουδές για τις οποίες προσφέρεται η υποτροφία/βοήθημα

1. Κλάδοι σπουδών:

Οποιοσδήποτε κλάδος

2. Προσόντα που αποκτώνται:

Πρώτο πτυχίο σε πανεπιστήμιο (συμπεριλαμβανομένων και ιδρυμάτων που έχουν εξισωθεί επίσημα με πανεπιστήμιο και όχι δίπλωμα)

3. Γλώσσα διδασκαλίας:

Οποιαδήποτε

Δ. Απαιτούμενες προϋποθέσεις και προσόντα αιτητών/τριών

1. Διαγωγή κοσμιότητα

2. Η υποτροφία/το βοήθημα προσφέρεται μόνο σε μαθήτριες

3. Τελειόφοιτη, άπορη και άριστη μαθήτρια της τρίτης Λυκείου του Λυκείου Παλουριώτισσας

4. Ανεπάρκεια οικονομικών μέσων για σπουδές

5. Άπορη μαθήτρια, όπως θα καθορίζεται από την αρμόδια επιτροπή (τα



όρια που καθορίζονται από την Κυβέρνηση ως ποσό που απαλλάσσεται από φορολογία).

6. Πανεπιστήμιο, συμπεριλαμβανομένων και ιδρυμάτων που έχουν εξισωθεί επίσημα με πανεπιστήμιο σε οποιαδήποτε χώρα.
7. Ελάχιστη γενική βαθμολογία απολυτηρίου: 18,5/20
8. Απολυτήριο Σχολής Μέσης Εκπαίδευσης
9. Βεβαίωση εξασφάλισης θέσης σε Ανώτατο Εκπαιδευτικό Ίδρυμα του εξωτερικού ή της Κύπρου

Ε. Απαιτούμενα έντυπα και πιστοποιητικά για υποβολή αίτησης

1. Πιστοποιητικό εγγραφής της μαθήτριας σε Ανώτατο Εκπαιδευτικό Ίδρυμα
2. Απολυτήριο Λυκείου
3. Πιστοποιητικό εγγραφής στο Πανεπιστήμιο

Σημείωση:

Τα απαιτούμενα έντυπα και πιστοποιητικά μπορούν να είναι φωτοαντίγραφα.

ΣΤ. Περίοδος, τόπος και τρόπος υποβολής αιτήσεων

1. **Περίοδος υποβολής αιτήσεων:**
Μέχρι 30 Οκτωβρίου κάθε χρόνο
2. **Διεύθυνση υποβολής αιτήσεων:**
Λύκειο Παλουριώτισσας,
Οδός Χριστάκη Χριστοφίδη,
Τ.Κ. 29076, 1621 Λευκωσία
3. **Τρόπος υποβολής αιτήσεων:**
Ταχυδρομικώς ή με το χέρι

Ζ. Αρμοδιότητα επιλογής υποτρόφων

1. **Αρμόδια Επιτροπή για την επιλογή των υποτρόφων:**
Επιτροπή που απαρτίζεται από εκπρόσωπο του Υπουργείου Παιδείας και Πολιτισμού, εκπρόσωπο της Σχολικής Εφορείας, τον/την εκάστο-

ΥΠΟΤΡΟΦΙΕΣ

τε Διευθυντή/ντρια του Λυκείου Παλουριώτισσας, εκπρόσωπο του Συνδέσμου Γονέων και τους κκ. Παναγιώτη Αντωνίου ή Αντρούλλα Αντωνίου κατά τη διάρκεια της ζωής τους και εκπρόσωπο του Καθηγητικού Συλλόγου (αρχαιότερο/η Βοηθό Διευθυντή/ τρια υπεύθυνο/η Κοινωνικής Μέριμνας Σχολείου).

2. Επικύρωση απόφασης:

Η απόφαση δεν χρειάζεται επικύρωση.

Η. Τρόπος και κριτήρια επιλογής υποτρόφων

1. Κριτήρια επιλογής υποτρόφων:

- Άριστη μαθήτρια
- Άπορη μαθήτρια

Θ. Υποχρεώσεις / Δεσμεύσεις / Δικαιώματα υποτρόφων

1. Κατά τη διάρκεια των σπουδών η υπότροφος:

- α. Να παρουσιάζει πιστοποιητικό της Σχολής ότι περατώθηκε επιτυχώς η ακαδημαϊκή της χρονιά.
- β. Δεν παρέχεται εγγύηση από τους καταπιστευματοδόχους (Τράπεζα Κύπρου) ότι θα συνεχίσει πέραν του ενός χρόνου στο ίδιο άτομο. Η Τράπεζα Κύπρου διατηρεί το δικαίωμα να αποφασίσει για το αν θα δώσει το βοήθημα για μεγαλύτερη περίοδο του ενός έτους.

Ι. Άλλα στοιχεία

1. Στατιστικά στοιχεία:

Η υποτροφία/το βοήθημα δίδεται σε τελειόφοιτη άπορη και άριστη μαθήτρια της τρίτης τάξης του Λυκείου Παλουριώτισσας.

Για περισσότερες πληροφορίες μπορείτε να επικοινωνήσετε με τον/τη Βοηθό Διευθυντήρα Α΄ στο τηλέφωνο 22432271.



ΥΠΟΤΡΟΦ

ΙΔΡΥΜΑ ΠΑΝΑΓΙΩΤΗ ΚΑΙ ΕΛΛΗΣ ΜΑΛΛΗ «Η ΠΑΝΑΓΙΑ ΤΗΣ ΛΥΣΗΣ»

A. Στοιχεία Χορηγού και Φορέα

1. Ονομασία Χορηγού:

Παναγιώτης Μαλλής

2. Ονομασία Φορέα:

Ίδρυμα Παναγιώτη και Έλλης Μαλλή «Η Παναγιά της Λύσης»

3. Διεύθυνση Φορέα:

Κάσου 20,
Πολυκατοικία Κ, Διαμ. 83,
1086 Λευκωσία

4. Τηλέφωνα Φορέα:

22316941 και 99465109

5. Γενικές πληροφορίες:

Το Ίδρυμα προσφέρει υποτροφίες σε προπτυχιακούς/ές φοιτητές/τριες που κατάγονται από τη Λύση, με χαμηλό κατά κεφαλήν οικογενειακό εισόδημα.

B. Στοιχεία Υποτροφίας/Βοηθήματος

1. Τίτλος υποτροφίας/βοηθήματος:

Προπτυχιακές υποτροφίες σε όλους τους κλάδους για απόκτηση αξιολογημένου πτυχίου

2. Αριθμός υποτροφίας/βοηθήματος που προκηρύσσεται:

Μέχρι πέντε

ΥΠΟΤΡΟΦΙΕΣ

3. Συχνότητα προκήρυξης:

Κάθε χρόνο

4. Διάρκεια υποτροφίας/βοηθήματος:

Ακαδημαϊκό έτος με δυνατότητα ανανέωσης μέχρι την απόκτηση πτυχίου, δεδομένου ότι ο/η υπότροφος συμπληρώνει τις σπουδές του/της κανονικά.

5. Χρηματικό χορήγημα:

Δεν καθορίζεται.

Γ. Σπουδές για τις οποίες προσφέρεται η υποτροφία/βοήθημα

1. Κλάδοι σπουδών:

Οποιοσδήποτε κλάδος

2. Προσόντα που αποκτώνται:

Πρώτο πτυχίο

3. Χώρα σπουδών:

Οποιαδήποτε

4. Διάρκεια σπουδών:

Όσα τα προβλεπόμενα χρόνια οποιουδήποτε κλάδου σπουδών

5. Γλώσσα διδασκαλίας:

Οποιαδήποτε

Δ. Απαιτούμενες προϋποθέσεις και προσόντα αιτητών/τριών

1. Υψηλότητα Κυπριακή και απαραίτητα καταγωγή από τη Λύση
2. Εθνικότητα Κυπριακή
3. Διαγωγή κοσμιότητα
4. Λευκό ποινικό μητρώο
5. Θα πρέπει να έχουν εκπληρωθεί οι στρατιωτικές υποχρεώσεις ή να έχει δοθεί απαλλαγή από στρατιωτικές υποχρεώσεις για διάφορους λόγους πριν από την έναρξη της υποτροφίας.
6. Ανεπάρκεια οικονομικών μέσων για σπουδές. Το κατά κεφαλήν οικογενειακό εισόδημα να μην υπερβαίνει τις €10.000.
7. Βεβαίωση εξασφάλισης θέσης σε Ανώτατο Εκπαιδευτικό Ίδρυμα του εξωτερικού ή της Κύπρου.
8. Ελάχιστη γενική βαθμολογία απολυτηρίου: 18/20



E. Απαιτούμενα έντυπα και πιστοποιητικά για υποβολή αίτησης

1. Ειδικό έντυπο αίτησης το οποίο ο/η ενδιαφερόμενος/η μπορεί να προμηθευτεί από τη διεύθυνση:
Κάσου 20, Πολυκατοικία Κ, Διαμ. 83,
1086 Λευκωσία
2. Απολυτήριο Σχολής Μέσης Εκπαίδευσης
3. Βεβαίωση εξασφάλισης θέσης σε Ανώτερο/Ανώτατο Εκπαιδευτικό Ίδρυμα του εξωτερικού ή της Κύπρου
4. Πιστοποιητικό εκπλήρωσης στρατιωτικών υποχρεώσεων/αναστολής/απαλλαγής
5. Πιστοποιητικό επιτυχίας σε εξετάσεις G.C.E.
6. Μετά τις 30 Σεπτεμβρίου κάθε έτους (τελευταία ημερομηνία υποβολής της αίτησης), μπορούν να υποβάλλονται αντίγραφα πιστοποιητικών, τα οποία για οποιονδήποτε λόγο δεν υποβλήθηκαν κατά την υποβολή της αίτησης.
7. Τα απαιτούμενα έντυπα και πιστοποιητικά μπορούν να είναι φωτοαντίγραφα.
8. Τα έντυπα και τα πιστοποιητικά πρέπει να είναι γραμμένα ή μεταφρασμένα στα Αγγλικά, όταν η γλώσσα δεν είναι η ελληνική.

ΣΤ. Περίοδος, τόπος και τρόπος υποβολής αιτήσεων

1. **Περίοδος υποβολής αιτήσεων:**
15 Αυγούστου - 30 Σεπτεμβρίου
2. **Διεύθυνση υποβολής αιτήσεων:**
Ίδρυμα Παναγιώτη και Έλλης Μαλλή «Η Παναγιά της Λύσης»
Κάσου 20,
Πολυκατοικία Κ, Διαμ. 83,
1086 Λευκωσία
3. **Τρόπος υποβολής αιτήσεων:**
Ταχυδρομικώς ή μέσω τηλεομοιοτύπου

Z. Αρμοδιότητα επιλογής υποτρόφων

1. **Αρμόδια Επιτροπή για την επιλογή των υποτρόφων:**
Το Διοικητικό Συμβούλιο

2. Επικύρωση απόφασης:

Η απόφαση δεν χρειάζεται επικύρωση

H. Τρόπος και κριτήρια επιλογής υποτρόφων

1. Τρόπος επιλογής υποτρόφων:

- Μελέτη των υποβαλλόμενων εγγράφων και αν χρειαστεί τηλεφωνική επικοινωνία.

2. Κριτήρια επιλογής υποτρόφων:

- Απολυτήριο Σχολής Μέσης Εκπαίδευσης με βαθμό 18/20 και άνω
- Χαμηλό κατά κεφαλήν οικογενειακό εισόδημα
- Ήθος άριστο
- Οικογενειακή κατάσταση
- Οι αιτητές/τριες πρέπει να κατάγονται από τη Λύση

Θ. Υποχρεώσεις / Δεσμεύσεις / Δικαιώματα υποτρόφων

1. Κατά τη διάρκεια των σπουδών ο/η υπότροφος:

- α. Να συμπληρώσει τις σπουδές του/της, χωρίς απώλεια ακαδημαϊκού έτους, με επίδοση «Pass» και άνω
- β. Μπορεί να αλλάξει κλάδο ή εκπαιδευτικό ίδρυμα μόνο με έγκριση του Διοικητικού Συμβουλίου του Ιδρύματος.
- γ. Χρειάζεται να ενημερώσει τον φορέα για την εγγραφή στο επόμενο ακαδημαϊκό έτος.

I. Άλλα στοιχεία

1. Στατιστικά στοιχεία:

Ο συνολικός αριθμός των αιτήσεων που υποβάλλονται συνήθως είναι τριάντα με σαράντα.

2. Ανακοίνωση αποτελεσμάτων:

Τα αποτελέσματα ανακοινώνονται γραπτώς στους/στις επιτυχόντες/ούσες μέχρι το τέλος Δεκεμβρίου κάθε χρόνου.



ΙΔΡΥΜΑ ΑΡΤΕΜΙΣΙΑΣ ΠΑΝΑΓΙΩΤΟΥ

A. Στοιχεία Χορηγού και Φορέα

1. Ονομασία Χορηγού:

Ίδρυμα Αρτεμισίας Παναγιώτου

2. Ονομασία Φορέα:

Ίδρυμα Αρτεμισίας Παναγιώτου

3. Διεύθυνση Φορέα:

Ακροπόλεως 90,
2084 Στρόβολος,
Λευκωσία

4. Τηλέφωνο Φορέα:

22884900

5. Γενικές πληροφορίες:

Το Ίδρυμα προσφέρει υποτροφίες για σπουδές, συμβολή στην πνευματική και πολιτιστική ζωή του τόπου κ.λπ.

B. Στοιχεία Υποτροφίας/Βοηθήματος

1. Τίτλος υποτροφίας/βοηθήματος:

Υποτροφίες σε πρωτοετείς φοιτητές/φοιτήτριες

2. Αριθμός υποτροφίας/βοηθήματος που προκηρύσσεται:

Εξαρτάται από το Διοικητικό Συμβούλιο

ΟΦΙΕΣ

3. Συχνότητα προκήρυξης:

Κάθε χρόνο

4. Διάρκεια υποτροφίας/βοηθήματος:

Α' κύκλος σπουδών (3 ή 4 χρόνια ανάλογα)

5. Χρηματικό χορήγημα:

€2.000

Γ. Σπουδές για τις οποίες προσφέρεται η υποτροφία / βοήθημα

1. Κλάδοι σπουδών:

Μερικές φορές καθορίζεται, άλλες φορές είναι για όλους τους κλάδους σπουδών.

2. Προσόντα που αποκτώνται:

Δεν καθορίζεται.

3. Χώρα σπουδών:

Κύπρος ή εξωτερικό

4. Διάρκεια σπουδών:

3 ή 4 χρόνια

Δ. Απαιτούμενες προϋποθέσεις και προσόντα αιτητών/τριών

1. Υπηκοότητα Κυπριακή
2. Εθνικότητα Κυπριακή
3. Διαγωγή κοσμιότητα
4. Λευκό ποινικό μητρώο
5. Θα πρέπει να έχουν εκπληρωθεί οι στρατιωτικές υποχρεώσεις πριν από την έναρξη της υποτροφίας.
6. Περιορισμός στο όριο ηλικίας. Μόνο πρωτοετείς φοιτητές/τριες.
7. Ανεπάρκεια οικονομικών μέσων για σπουδές. Το κατά κεφαλήν οικογενειακό εισόδημα να είναι πολύ χαμηλό.
8. Βεβαίωση εξασφάλισης θέσης σε αναγνωρισμένο κλάδο σπουδών, σε Ανώτατο Εκπαιδευτικό Ίδρυμα του εξωτερικού ή της Κύπρου.
9. Ελάχιστη γενική βαθμολογία απολυτηρίου: 18/20
10. Επιτυχία σε τρεις εξετάσεις G.C.E. A Level, με ελάχιστη αποδεκτή



βαθμολογία το Β (ισχύει μόνο σε περίπτωση σπουδών σε Αγγλικό Πανεπιστήμιο.)

Ε. Απαιτούμενα έντυπα και πιστοποιητικά για υποβολή αίτησης

1. Ειδικό έντυπο αίτησης το οποίο ο/η ενδιαφερόμενος/η μπορεί να προμηθευτεί από τη διεύθυνση:
Ακροπόλεως 90,
2012 Στρόβολος, Λευκωσία
2. Βιογραφικό σημείωμα
3. Απολυτήριο Σχολής Μέσης Εκπαίδευσης
4. Μία φωτογραφία μεγέθους διαβατηρίου
5. Βεβαίωση εξασφάλισης θέσης σε Ανώτατο Εκπαιδευτικό Ίδρυμα του εξωτερικού ή της Κύπρου
6. Πιστοποιητικό επιτυχίας σε εξετάσεις στις οποίες ο/η αιτητής/τρια έχει επιτύχει.
7. Πρωτότυπη βεβαίωση από τον Φόρο Εισοδήματος με τα εισοδήματα της οικογένειας (πατέρα και μητέρας)
8. Τα απαιτούμενα έντυπα και πιστοποιητικά μπορούν να είναι φωτοαντίγραφα.
9. Τα έντυπα και τα πιστοποιητικά πρέπει να είναι γραμμένα ή μεταφρασμένα στα Αγγλικά, όταν η γλώσσα δεν είναι η ελληνική.

ΣΤ. Περίοδος, τόπος και τρόπος υποβολής αιτήσεων

1. **Περίοδος υποβολής αιτήσεων:**
1 Μαΐου - 31 Ιουλίου
2. **Διεύθυνση υποβολής αιτήσεων:**
Ίδρυμα Αρτεμισίας Παναγιώτου
Ακροπόλεως 90, 2012 Στρόβολος, Λευκωσία
3. **Τρόπος υποβολής αιτήσεων:**
Ταχυδρομικώς ή με το χέρι

Ζ. Αρμοδιότητα επιλογής υποτρόφων

1. **Αρμόδια Επιτροπή για την επιλογή των υποτρόφων:**
Τα μέλη του Διοικητικού Συμβουλίου

2. Επικύρωση απόφασης:

Χρειάζεται επικύρωση της απόφασης από την ολομέλεια του Διοικητικού Συμβουλίου του Ιδρύματος.

Η. Τρόπος και κριτήρια επιλογής υποτρόφων

1. Τρόπος επιλογής υποτρόφων:

- Με συνέντευξη

2. Κριτήρια επιλογής υποτρόφων:

- Προσόντα/επίδοση
- Οικογενειακή κατάσταση
- Ήθος
- Δίνεται προτεραιότητα σε άπορους/ες και άριστους/ες μαθητές/τριες.

Θ. Υποχρεώσεις / Δεσμεύσεις / Δικαιώματα υποτρόφων

1. Κατά τη διάρκεια των σπουδών ο/η υπότροφος:

- α. Να έχει άριστη επίδοση.
- β. Μπορεί να αλλάξει κλάδο ή εκπαιδευτικό ίδρυμα μόνο με έγκριση του Διοικητικού Συμβουλίου του Ιδρύματος.
- γ. Ο/Η φοιτητής/τρια είναι υπόχρεος/η να υποβάλλει στο Ίδρυμα τα αποτελέσματα κάθε ακαδημαϊκής χρονιάς, για να μπορεί να ανανεώνεται η υποτροφία.

Ι. Άλλα στοιχεία

1. Στατιστικά στοιχεία:

- Όταν τα αποτελέσματα δεν είναι ικανοποιητικά, η υποτροφία διακόπτεται.
- Ο συνολικός αριθμός των αιτήσεων που υποβάλλονται, συνήθως, είναι δεκαπέντε.

2. Ανακοίνωση αποτελεσμάτων:

Τα αποτελέσματα ανακοινώνονται στους/στις επιτυχόντες/ούσες με εκδήλωση, η οποία λαμβάνει χώρα στη Λευκωσία, αρχές Σεπτεμβρίου.



ΙΔΡΥΜΑ ΚΥΡΙΑΚΗΣ ΘΟΥΠΑ

A. Στοιχεία Χορηγού και Φορέα

- 1. Ονομασία Χορηγού:**
Ίδρυμα Κυριακής Θούπα
- 2. Ονομασία Φορέα:**
Ίδρυμα Κυριακής Θούπα
- 3. Διεύθυνση Φορέα:**
Κερύνειας 91,
2113 Αγλαντζιά, Λευκωσία
ή
Τ.Θ. 14069,
2153 Αγλαντζιά, Λευκωσία
- 4. Τηλέφωνα Φορέα:**
22462951 και 99542078
- 5. Τηλεομοιότυπο:**
22462952

B. Στοιχεία Υποτροφίας/Βοηθήματος

- 1. Τίτλος υποτροφίας/βοηθήματος:**
Υποτροφία Ιδρύματος Κυριακής Θούπα

ΥΠΟΤΡΟΦΙΕΣ

2. Αριθμός υποτροφίας/βοηθήματος που προκηρύσσεται:

Χωρίς περιορισμό

3. Συχνότητα προκήρυξης:

Κάθε χρόνο

4. Διάρκεια υποτροφίας/βοηθήματος:

Ένας χρόνος

5. Χρηματικό χορήγημα:

€500 μέχρι €850

Γ. Σπουδές για τις οποίες προσφέρεται η υποτροφία / βοήθημα

1. Κλάδοι σπουδών:

Όλοι

2. Προσόντα που αποκτώνται:

Δεν καθορίζεται.

3. Χώρα σπουδών:

Κύπρος ή εξωτερικό

4. Διάρκεια σπουδών:

Ανάλογα με το Ίδρυμα Τριτοβάθμιας Εκπαίδευσης

Δ. Απαιτούμενες προϋποθέσεις και προσόντα αιτητών/ τριών

1. Υψηκότητα Κυπριακή

2. Εθνικότητα Ελληνική

3. Διαγωγή κοσμιότητα

4. Λευκό ποινικό μητρώο

5. Βεβαίωση εξασφάλισης θέσης σε Εκπαιδευτικό Ίδρυμα Τριτοβάθμιας Εκπαίδευσης του εξωτερικού ή της Κύπρου

6. Απολυτήριο Μέσης Εκπαίδευσης

7. Οι αιτητές/τριες πρέπει να κατάγονται από το Λευκόνοικο.

Ε. Απαιτούμενα έντυπα και πιστοποιητικά για υποβολή αίτησης

1. Ειδικό έντυπο αίτησης, το οποίο ο/η ενδιαφερόμενος/η μπορεί να προμηθευτεί από τη διεύθυνση Κερύνειας 91, 2113 Αγλαντζιά, Λευκωσία.



2. Βιογραφικό σημείωμα
3. Απολυτήριο Σχολής Μέσης Εκπαίδευσης
4. Βεβαίωση εξασφάλισης θέσης σε Ανώτατο Εκπαιδευτικό Ίδρυμα του εξωτερικού ή της Κύπρου

ΣΤ. Περίοδος, τόπος και τρόπος υποβολής αιτήσεων

1. Περίοδος υποβολής αιτήσεων:

Σεπτέμβριος

2. Διεύθυνση υποβολής αιτήσεων:

Ίδρυμα Κυριακής Θούπα

Κερύνειας 91,

2113 Αγλαντζιά,

Λευκωσία

ή

Τ.Θ. 14069,

2153 Αγλαντζιά,

Λευκωσία

3. Τρόπος υποβολής αιτήσεων:

Δεν καθορίζεται.

Ζ. Αρμοδιότητα επιλογής υποτρόφων

1. Αρμόδια Επιτροπή για την επιλογή των υποτρόφων:

Επιτροπή του Ιδρύματος

2. Επικύρωση απόφασης:

Δεν χρειάζεται επικύρωση της απόφασης.

Η. Τρόπος και κριτήρια επιλογής υποτρόφων

1. Τρόπος επιλογής υποτρόφων:

Δεν καθορίζεται.

2. Κριτήρια επιλογής υποτρόφων:

Δεν καθορίζονται.

Θ. Υποχρεώσεις / Δεσμεύσεις / Δικαιώματα υποτρόφων

Δεν καθορίζονται.

Ι. Άλλα στοιχεία

1. Στατιστικά στοιχεία:

Ο συνολικός αριθμός των αιτήσεων που υποβάλλονται, συνήθως, είναι δεκαπέντε μέχρι εικοσιπέντε.

2. Ανακοίνωση αποτελεσμάτων:

Δεν καθορίζεται.

3. Μεταπτυχιακές σπουδές:

Προσφέρεται υποτροφία για μεταπτυχιακές σπουδές.



ΙΔΡΥΜΑ ΑΝΔΡΕΑ Κ. ΠΑΠΑΚΩΣΤΑ

A. Στοιχεία Χορηγού και Φορέα

1. Ονομασία Χορηγού:

Χορηγοί είναι οι συνδρομητές του Ιδρύματος.

2. Ονομασία Φορέα:

Ίδρυμα Ανδρέα Κ. Παπακώστα

3. Διεύθυνση Φορέα:

Ρακτιβάν 13, 1020 Λευκωσία

4. Τηλέφωνο Φορέα:

22431385

5. Γενικές πληροφορίες:

Το Ίδρυμα λειτουργεί από τον Δεκέμβριο του 2003, στη μνήμη του Ανδρέα Κ. Παπακώστα, ο οποίος όταν ζούσε βοηθούσε άπορα παιδιά να σπουδάσουν.

B. Στοιχεία Υποτροφίας

1. Τίτλος υποτροφίας/βοηθήματος:

Υποτροφία Ανδρέα Κ. Παπακώστα

2. Συχνότητα προκήρυξης:

Κάθε 2 με 3 χρόνια

ΟΦΙΕΣ

3. Διάρκεια υποτροφίας:

Α' κύκλος πανεπιστημιακών σπουδών

4. Αριθμός υποτροφιών που προκηρύσσονται:

2 - 4

5. Χρηματικό χορήγημα:

€3.000 τον χρόνο.

Γ. Σπουδές για τις οποίες προσφέρεται η υποτροφία/βοήθημα

1. Κλάδοι σπουδών:

Οποιοσδήποτε πανεπιστημιακός κλάδος (εκτός Τ.Ε.Ι.)

2. Προσόντα που αποκτώνται:

Πρώτο Πανεπιστημιακό Δίπλωμα

3. Χώρα σπουδών:

Κύπρος ή Ελλάδα

4. Διάρκεια σπουδών:

Όσο η κανονική διάρκεια σπουδών

Δ. Απαιτούμενες προϋποθέσεις και προσόντα αιτητών/τριών

1. Διαγωγή κοσμιότητα

2. Λευκό ποινικό μητρώο

3. Εξασφάλιση θέσης στο Πανεπιστήμιο Κύπρου ή στα Πανεπιστήμια της Ελλάδας

4. Ελάχιστη γενική βαθμολογία απολυτηρίου: Άριστα

5. Οι άρρενες υποψήφιοι θα πρέπει να έχουν συμπληρώσει τις στρατιωτικές τους υποχρεώσεις πριν από την υποβολή της αίτησης και πριν από την έναρξη της υποτροφίας ή να έχουν τύχει απαλλαγής για υπηρεσία στην Εθνική Φρουρά.

6. Ετήσιο εισόδημα οικογένειας: μέχρι €25.000

Ε. Απαιτούμενα έντυπα και πιστοποιητικά για υποβολή αίτησης

1. Ειδικός τύπος αίτησης και έντυπο δήλωσης οικονομικής κατάστασης

Τα ειδικά έντυπα αίτησης διατίθενται:

Ρακτιβάν 13, 1020 Λευκωσία



2. Βιογραφικό σημείωμα
3. Απολυτήριο Σχολής Μέσης Εκπαίδευσης
4. Βεβαίωση εξασφάλισης θέσης σε Ανώτερο/Ανώτατο Εκπαιδευτικό Ίδρυμα στην Κύπρο/Ελλάδα
5. Μία φωτογραφία
6. Πιστοποιητικό γεννήσεως
7. Πιστοποιητικό εκπλήρωσης στρατιωτικών υποχρεώσεων ή απαλλαγής
8. Πιστοποιητικό λευκού ποινικού μητρώου
9. Φωτοαντίγραφο της φορολογικής δήλωσης

Σημείωση:

Τα απαιτούμενα έντυπα και πιστοποιητικά μπορούν να είναι φωτοαντίγραφα.

ΣΤ. Περίοδος, τόπος και τρόπος υποβολής αιτήσεων

1. **Περίοδος υποβολής αιτήσεων:**
Μετά την ανακοίνωση των αποτελεσμάτων των Παγκύπριων Εξετάσεων
2. **Διεύθυνση υποβολής αιτήσεων**
Ρακτιβάν 13, 1020 Λευκωσία
3. **Τρόπος υποβολής αιτήσεων**
Ταχυδρομικώς ή με τηλεομοίτυπο

Ζ. Αρμοδιότητα επιλογής των υποτρόφων

1. **Αρμόδια επιτροπή για την επιλογή των υποτρόφων**
Το Διοικητικό Συμβούλιο του Ιδρύματος, με εκπρόσωπο από το Υπουργείο Παιδείας και Πολιτισμού

Η. Υποχρεώσεις / Δεσμεύσεις / Δικαιώματα δικαιούχων

1. **Κατά τη διάρκεια των σπουδών ο/η υπότροφος:**
 - α. Έχει υποχρέωση να προάγεται στο επόμενο έτος και να ενημερώνει το Ίδρυμα.
 - β. Δεν δικαιούται να αλλάξει εκπαιδευτικό ίδρυμα.

γ. Να μην είναι κάτοχος άλλης υποτροφίας.

θ. Άλλα στοιχεία

1. Στατιστικά στοιχεία:

Συνήθως υποβάλλονται περίπου 10 αιτήσεις τον χρόνο.

2. Ανακοίνωση αποτελεσμάτων:

Ανακοινώνονται γραπτώς ή προσωπικώς στους/στις αιτητές/τριες.



ΥΠΟΤΡΟΦΙΕΣ ΣΧΟΛΙΚΗΣ ΕΦΟΡΕΙΑΣ ΚΕΡΥΝΕΙΑΣ - ΚΛΗΡΟΔΟΤΗΜΑ ΓΕΩΡΓΙΟΥ ΤΣΙΜΟΝ

A. Στοιχεία Χορηγού και Φορέα

1. Ονομασία Χορηγού:

Κληροδότημα «Γεωργίου Τσίμον». Το καταπίστευμα τυγχάνει διαχείρισης εξ ημισείας από τις σχολικές εφορείες Κερύνειας και Καραβά.

2. Ονομασία Φορέα:

Σχολική Εφορεία Κερύνειας

3. Διεύθυνση Φορέα:

Προσωρινό Δημαρχείο Κερύνειας,
Λεωφ. Μάρκου Δράκου, αρ. 8,
Λευκωσία

4. Τηλέφωνο Φορέα:

22818040 (Δημαρχείο Κερύνειας)

5. Γενικές πληροφορίες:

Η Σχολική Εφορεία Κερύνειας επιτελεί το έργο μιας σχολικής εφορείας, με όλα τα ειδικά χαρακτηριστικά φορέα κατεχόμενης πόλης. Κύριος σκοπός είναι η παροχή ευκαιριών σε μαθητές ή απόφοιτους που προέρχονται από την Κερύνεια και τα γύρω χωριά, για γνωριμία και οικονομική ή άλλη ενίσχυση προς την κατεύθυνση ολοκλήρωσης των σπουδών τους.

B. Στοιχεία Υποτροφίας/Βοηθήματος

1. Τίτλος υποτροφίας:

Υποτροφίες Σχολικής Εφορείας Κερύνειας - Κληροδότημα Γεωργίου Τσίμον.

ΥΠΟΤΡΟΦΙΕΣ

2. Αριθμός υποτροφιών που προκηρύσσονται:

Τρεις (3)

3. Συχνότητα προκήρυξης:

Μια φορά τον χρόνο.

4. Διάρκεια υποτροφίας:

Τρία ως πέντε χρόνια.

5. Χρηματικό χορήγημα:

€1.000

Σημείωση:

- Η υποτροφία δεν περιλαμβάνει εκμάθηση της γλώσσας διδασκαλίας.
- Το ετήσιο χορήγημα καταβάλλεται μια φορά ολόκληρο και είναι στην ευχέρεια του/ της υποτρόφου ο τρόπος χρήσης του.

Γ. Σπουδές για τις οποίες προσφέρονται οι υποτροφίες

1. Κλάδοι σπουδών:

Όλοι οι αναγνωρισμένοι κλάδοι σπουδών πανεπιστημίου ή ανώτατου ιδρύματος

2. Προσόντα που αποκτώνται:

Πτυχίο

3. Χώρα σπουδών:

Όλες οι χώρες

4. Διάρκεια σπουδών:

Μέχρι πέντε χρόνια, ανάλογα με τον κλάδο σπουδών

5. Γλώσσα διδασκαλίας:

Χωρίς διάκριση

Δ. Απαιτούμενες προϋποθέσεις και προσόντα αιτητών/τριών

1. Καταγωγή από την πόλη της Κερύνειας
2. Κυπριακή υπηκοότητα
3. Διαγωγή κοσμοιάτη
4. Εκπλήρωση στρατιωτικών υποχρεώσεων πριν από την έναρξη της υποτροφίας ή απαλλαγή ή αναστολή



5. Οι αιτητές/τριες πρέπει να είναι απόφοιτοι σχολείων των δύο τελευταίων χρόνων
6. Ανεπάρκεια οικονομικών μέσων για σπουδές
7. Λαμβάνεται υπόψη η κοινωνική κατάσταση των υποψηφίων
8. Εξασφάλιση θέσης σε Ανώτατα/Ανώτερα Εκπαιδευτικά Ιδρύματα της Κύπρου ή του εξωτερικού
9. Απολυτήριο δημοσίου σχολείου Μέσης Εκπαίδευσης ή Ιδιωτικού Σχολείου Μέσης Εκπαίδευσης ιδίου ή παρόμοιου τύπου
10. Ελάχιστη γενική βαθμολογία απολυτηρίου: 19,5/20 για τη μια υποτροφία. Για τις άλλες δύο δεν υπάρχει ελάχιστη βαθμολογία.

Σημείωση:

Πέντε G.C.E. A level με βαθμό A, σε οποιοδήποτε θέμα, αντικαθιστούν την ελάχιστη γενική βαθμολογία απολυτηρίου των 19,5/20 για τη μία υποτροφία. Για τις άλλες δύο δεν υπάρχει ελάχιστη βαθμολογία στα G.C.E.

Εναλλακτικά, γίνονται δεκτές αιτήσεις από κατόχους του International Baccalaureate Diploma, με ανάλογες επιδόσεις.

E. Απαιτούμενα έντυπα και πιστοποιητικά για υποβολή αίτησης

1. Ειδικός τύπος αίτησης
Διεύθυνση και τηλεφωνο διάθεσης εντύπων:
 Προσωρινό Δημαρχείο Κερύνειας,
 Λεωφ. Μάρκου Δράκου, αρ. 8, Λευκωσία
Τηλέφωνο Φορέα:
 22818040 (Δημαρχείο Κερύνειας)
 Το έντυπο αναρτάται και ηλεκτρονικά στην ιστοσελίδα του Δήμου Κερύνειας.
2. Απολυτήριο Σχολής Μέσης Εκπαίδευσης
3. Πιστοποιητικό γεννήσεως
4. Βεβαίωση εξασφάλισης θέσης σε Ανώτερα/Ανώτατα Εκπαιδευτικά Ιδρύματα στην Κύπρο/στο εξωτερικό
5. Πιστοποιητικό εκπλήρωσης στρατιωτικών υποχρεώσεων/αναστολής/απαλλαγής

6. Πιστοποιητικό μόνιμης διαμονής στην Κύπρο (από τον οικείο έπαρχο ή από άλλη αρμόδια αρχή)
7. Πιστοποιητικά επιτυχίας σε εξετάσεις (τα πιστοποιητικά των G.C.E. είναι υποχρεωτικά όταν απουσιάζει ο βαθμός απολυτηρίου, οι υπόλοιπες εξετάσεις αποτελούν ενισχυτικά και προαιρετικά στοιχεία)
8. Φορολογική βεβαίωση γονέων
9. Πολιτική ταυτότητα
10. Εκλογικό βιβλιάριο αιτητή/τριας ή γονέα
11. Πιστοποιητικό εγγραφής σε πανεπιστήμιο
12. Βεβαίωση φοίτησης (για φοιτητές)
13. Βεβαίωση εξαρτωμένων οικογένειας
14. Βεβαίωση φοίτησης εξαρτωμένων
15. Βεβαίωση ετήσιων ασφαλιστέων αποδοχών γονέων
16. Βεβαίωση σύνταξης, επιδόματος, βοηθήματος κ.λπ.

ΣΤ. Περίοδος, τόπος και τρόπος υποβολής αιτήσεων

1. **Περίοδος υποβολής αιτήσεων:**
Χειμώνας ή Άνοιξη ανάλογα
2. **Διεύθυνση υποβολής αιτήσεων:**
Προσωρινό Δημαρχείο Κερύνειας, Λεωφ. Μάρκου Δράκου, αρ. 8, Λευκωσία
3. **Τρόπος υποβολής αιτήσεων:**
Ταχυδρομικώς ή με το χέρι

Ζ. Αρμοδιότητα επιλογής των υποτρόφων

1. **Αρμόδια Επιτροπή για την επιλογή των υποτρόφων:**
 - α. Επιτροπή υποτροφιών Σχολικής Εφορείας Κερύνειας
 - β. Οι αποφάσεις της επιτροπής χρειάζονται επικύρωση από την ολομέλεια της Σχολικής Εφορείας.

Η. Τρόπος και κριτήρια επιλογής υποτρόφων

1. **Τρόπος επιλογής υποτρόφων:**
Ενδεδεχόμενη εξέταση του φακέλου του υποψηφίου



2. Κριτήρια επιλογής υποτρόφων:

- α.** Προσόντα και υψηλή ακαδημαϊκή επίδοση για τη μία υποτροφία
- β.** Χαμηλή κοινωνικοοικονομική κατάσταση για τις άλλες δύο υποτροφίες

θ. Υποχρεώσεις / δεσμεύσεις / δικαιώματα υποτρόφων

- 1.** Κατά τη διάρκεια των σπουδών οι υπότροφοι/ες:
 - α.** Πρέπει να έχουν ικανοποιητική επίδοση, με την έννοια ότι προάγονται σταθερά στην επόμενη χρονιά και συμπληρώνουν τα καθορισμένα χρόνια για το πτυχίο, το οποίο αποκτούν εντός των ορίων που προβλέπονται από το συγκεκριμένο πανεπιστήμιο.
 - β.** Μπορούν να αλλάξουν εκπαιδευτικό ίδρυμα ή κλάδο σπουδών πριν από την έναρξη των σπουδών. Μετά, για οποιαδήποτε μεταβολή η Επιτροπή επιφυλάσσεται με απόφασή της.
 - γ.** Πρέπει να ενημερώνουν τον φορέα κάθε εξάμηνο (ή οποτεδήποτε κρίνει η Επιτροπή) για την πορεία των σπουδών τους ή τυχόν νέα δεδομένα, παρουσιάζοντας βεβαίωση φοίτησης ή οτιδήποτε άλλο χρειαστεί.

ι. Άλλα στοιχεία

1. Στατιστικά στοιχεία:

Συνήθως υποβάλλονται δεκαπέντε (15) μέχρι τριάντα (30) αιτήσεις.

2. Ανακοίνωση αποτελεσμάτων:

Οι επιλεγέντες/είσες ενημερώνονται γραπτώς και τηλεφωνικώς για τα αποτελέσματα περί το τέλος της ακαδημαϊκής χρονιάς, για την οποία γίνεται η αίτηση.

3. Άλλες παρατηρήσεις / διευκρινίσεις:

Επειδή η διαδικασία παροχής υποτροφιών ξεκίνησε την ακαδημαϊκή χρονιά 2014-2015, πολλά δεδομένα που καταγράφηκαν υπόκεινται σε αλλαγή, η οποία ενδεχομένως θα αποτυπωθεί στην επόμενη έκδοση του Υ.Π.Π.

Για περισσότερες πληροφορίες μπορείτε να επικοινωνήσετε με τον Δρα Γιαννάκη Κουμίδη, στο τηλέφωνο 99592738.

ΦΙΛΙΣΤ



ΟΡΓΑΝΙΣΜΟΣ ΧΡΗΜΑΤΟΔΟΤΗΣΕΩΣ ΣΤΕΓΗΣ

A. Στοιχεία Χορηγού και Φορέα

1. Ονομασία Χορηγού:

Οργανισμός Χρηματοδοτήσεως Στέγης

2. Ονομασία Φορέα:

Οργανισμός Χρηματοδοτήσεως Στέγης

3. Διεύθυνση Φορέα:

Γωνία Προδρόμου / Λεύκωνος 2,
2064 Στρόβολος,
Λευκωσία

4. Επικοινωνία με τον Φορέα:

Τηλέφωνο: 22503333
Τηλεομοιότυπο: 22503330
E-mail: hfc@hfc.com.cy
Ιστοσελίδα: www.hfc.com.cy

5. Γενικές πληροφορίες:

Ο Οργανισμός Χρηματοδοτήσεως Στέγης ιδρύθηκε από το Κράτος με τον Νόμο 43 του 1980, με αποστολή την παροχή χρηματοδότησης στα κυπριακά νοικοκυριά για σκοπούς στέγασης με τους πλέον ευνοϊκούς όρους. Τον Ιούνιο του 2017, με σχετική τροποποίηση της νομοθεσίας του Οργανισμού, ο ρόλος του στην παροχή πιστωτικών διευκολύνσε-

Φιρίες

ων διευρύνεται και καλύπτει και άλλες χρηματοδοτικές ανάγκες των νοικοκυριών πέραν από τις στεγαστικές. Μεταξύ αυτών, είναι και τα σπουδαστικά δάνεια μέσω του Σχεδίου «Πάμε Σπουδές» και του Ειδικού Σχεδίου Χρηματοδότησης Σπουδών «Νέοι Σπουδαστές».

B. Στοιχεία Σπουδαστικού Δανείου

1(α) Σχέδιο «Πάμε Σπουδές»:

Το Σχέδιο «Πάμε Σπουδές» καλύπτει τις χρηματοδοτικές ανάγκες των νοικοκυριών για σπουδές και περιλαμβάνει διδάκτρα, έξοδα διαμονής, έξοδα διαβίωσης και λοιπά έξοδα σπουδών (μεταφορικά, βιβλία, ηλεκτρονικό υπολογιστή κ.λπ.). Ο Οργανισμός χρηματοδοτεί:

- Σπουδές νέων φοιτητών
- Μεταφορά σπουδαστικού δανείου από άλλο Πιστωτικό Ίδρυμα και συμπληρωματική χρηματοδότηση υφιστάμενου κύκλου σπουδών
- Μεταφορά σπουδαστικού δανείου από άλλο Πιστωτικό Ίδρυμα

1(β) Ειδικό Σχέδιο Χρηματοδότησης Σπουδών «Νέοι Σπουδαστές»

Για τους νέους σπουδαστές, που αρχίζουν τις σπουδές τους το **2018 ή το 2019**, ο Οργανισμός προσφέρει την ευκαιρία ένταξής τους στο Ειδικό Σχέδιο Χρηματοδότησης Σπουδών «Νέοι Σπουδαστές», με επιδοτημένο επιτόκιο, το οποίο διαμορφώνεται ως ακολούθως:

- Για τα πρώτα 5 χρόνια - Βασικό Επιτόκιο + περιθώριο 0,30%
- Για τα υπόλοιπα χρόνια - Βασικό Επιτόκιο + περιθώριο 1,30%

2. Χαρακτηριστικά των Σχεδίων:

(α) Ύψος δανείου

Από €5.000 μέχρι €120.000

(β) Περίοδος αποπληρωμής:

Μέχρι 30 χρόνια.

Η μέγιστη διάρκεια του δανείου μπορεί να φθάσει μέχρι το 67ο έτος του μέσου όρου της ηλικίας των δανειοληπτών, αλλά να μην υπερβαίνει το 70ο έτος της ηλικίας οποιουδήποτε εκ των δανειοληπτών.



(γ) Έκδοση δανείου:

Τμηματική (ετήσια), ανάλογα με τα χρόνια σπουδών.

Οι εκδόσεις γίνονται με την προσκόμιση Πιστοποιητικού Εγγραφής στο Πανεπιστήμιο.

(δ) Περίοδος χάριτος κεφαλαίου:

Επιτρέπεται.

Η περίοδος χάριτος κεφαλαίου μπορεί να φθάσει μέχρι και τρία (3) χρόνια μετά την κανονική διάρκεια των σπουδών. Κατά τη διάρκεια της περιόδου χάριτος, καταβάλλονται οι τόκοι ή η μεγαλύτερη δόση που θα συμφωνηθεί. Η περίοδος χάριτος περιλαμβάνεται στη συνολική περίοδο αποπληρωμής του δανείου.

(ε) Επιτόκια:

Κυμαινόμενα.

Το κυμαινόμενο επιτόκιο αποτελείται από το εκάστοτε Βασικό Επιτόκιο του Οργανισμού και το περιθώριο που συμφωνείται με τους δανειολήπτες, στη βάση της πιστοληπτικής τους αξιολόγησης. Πληροφορίες για τα εκάστοτε ισχύοντα επιτόκια μπορείτε να βρείτε στην ιστοσελίδα του Οργανισμού www.hfc.com.cy.

(στ) Κεφαλαιοποίηση τόκων:

Μόνο μια φορά τον χρόνο

(ζ) Εξασφάλιση:

Α' υποθήκη ακινήτου ή/και δέσμευση κατάθεσης.

Η χρηματοδότηση μπορεί να φτάσει μέχρι το 75% της αξίας της υποθήκης ή το 90% της κατάθεσης που δεσμεύεται.

(η) Έξοδα:

• **Αρχικά έξοδα που δεν περιλαμβάνονται στη δόση:**

Καταβάλλονται έξοδα υπέρ τρίτων, δηλαδή, χαρτόσημα και τέλη εκτίμησης και εγγραφής υποθήκης (όπου εφαρμόζεται).

• Μηδενικά έξοδα διευθέτησης του δανείου, νομικών εγγράφων και για τη σταδιακή έκδοση του δανείου. Δάνεια μέχρι €50.000 έχουν έξοδα ετοιμασίας εγγράφων €25 (για αιτήσεις που υποβάλλονται μετά την 1η Απριλίου 2018).

• **Τακτικά έξοδα που περιλαμβάνονται στη δόση του δανείου:**

- Ασφάλιστρα κατοικίας (ετήσια): €0,35 τη χιλιάδα (όπου εφαρμόζεται)
- Ασφάλιστρα ζωής (ετήσια): €0,99 τη χιλιάδα για κάθε δανειολήπτη

(θ) Άλλες διευκολύνσεις:

- Δωρεάν εγγραφή στην υπηρεσία ηλεκτρονικής τραπεζικής (i-banking)
- Άνοιγμα λογαριασμού πληρωμών (Ταμειντήριο/Οψεως/Τρεχούμενος)
- Χρήση ηλεκτρονικών συστημάτων πληρωμών

Γ. Σπουδές για τις οποίες προσφέρεται το δάνειο

1. Κλάδοι σπουδών:

Οποιοσδήποτε κλάδος

2. Προσόντα που αποκτώνται:

Δίπλωμα, Πτυχίο, Μεταπτυχιακό, Διδακτορικό, Επαγγελματικός Τίτλος Σπουδών

3. Χώρα σπουδών:

Οποιαδήποτε χώρα

4. Διάρκεια σπουδών:

Δεν καθορίζεται.

Δ. Απαιτούμενες προϋποθέσεις και προσόντα αιτητών/τριών

1. Κυπριακή υπηκοότητα
2. Πολίτες κράτους μέλους της Ευρωπαϊκής Ένωσης, με μόνιμη διαμονή στην Κύπρο τα τελευταία 5 χρόνια
3. Εξασφάλιση θέσης σε Ανώτερο ή Ανώτατο Εκπαιδευτικό Ίδρυμα της Κύπρου ή του εξωτερικού

Ε. Απαιτούμενα έντυπα και πιστοποιητικά για υποβολή αίτησης

1. Έντυπα

Τα Ειδικά Έντυπα Αίτησης διατίθενται:

(α) Σε όλα τα καταστήματα του Οργανισμού Χρηματοδοτήσεως Στέγης ως ακολούθως:

Λευκωσία: Γωνία Προδρόμου/Λεύκωνος 2, Τηλέφωνο: 22503333

Λεμεσός: Φίλιου Ζαννέττου 2, Τηλέφωνο: 25818877



Λάρνακα: Πηλίου 11-13, Quality Tower A, Τηλέφωνο: 24625885

Πάφος: Αγίου Σπυρίδωνα 23, Τηλέφωνο: 26522730

Παραλίμνι: 1ης Απριλίου 162, Τηλέφωνο: 23821130

(β) Στο Διαδίκτυο, στη διεύθυνση:

www.hfc.com.cy

2. Απαραίτητα πιστοποιητικά και βεβαιώσεις που θα πρέπει να επισυνάπτονται στην Αίτηση ανάλογα με τον σκοπό του δανείου

(α) Σπουδές νέων φοιτητών

- Βεβαίωση εγγραφής ή εξασφάλισης θέσης σε Ανώτερο/Ανώτατο Εκπαιδευτικό Ίδρυμα, στην Κύπρο ή στο εξωτερικό
- Πιστοποιητικό ή/και τιμολόγιο διδάκτρων
- Σύμβαση για τη διαμονή (όπου ισχύει)

(β) Συμπληρωματική χρηματοδότηση υφιστάμενου κύκλου σπουδών

- Πρωτότυπο κατάστασης λογαριασμού του δανείου για τους τελευταίους 12 μήνες τουλάχιστον
- Βεβαίωση εγγραφής από Εκπαιδευτικό Ίδρυμα
- Πιστοποιητικό ή/και τιμολόγιο διδάκτρων
- Σύμβαση για τη διαμονή (όπου ισχύει)

(γ) Μεταφορά σπουδαστικού δανείου από άλλο Πιστωτικό Ίδρυμα

- Πρωτότυπο κατάστασης λογαριασμού του δανείου για τους τελευταίους 12 μήνες τουλάχιστον
- Αντίγραφο του Τίτλου Σπουδών που έχει αποκτηθεί

(δ) Άλλα πρόσθετα στοιχεία

- Κατάσταση Προσωπικών Οικονομικών Στοιχείων (Κ.Π.Ο.Σ.), μαζί με τα απαραίτητα δικαιολογητικά της
- Αντίγραφο Τίτλου Ιδιοκτησίας του ακινήτου που θα υποθηκευτεί (όπου εφαρμόζεται)
- Απόδειξη πληρωμής εξόδων εκτίμησης (όπου εφαρμόζεται)

ΣΤ. Διεύθυνση υποβολής Αιτήσεων

Σε όλα τα καταστήματα του Οργανισμού Χρηματοδότησης Στέγης, ως ακολούθως:

Λευκωσία: Γωνία Προδρόμου/Λεύκωνος 2, Τηλέφωνο: 22503333

Λεμεσός: Φίλιου Ζαννέττου 2, Τηλέφωνο: 25818877

Λάρνακα: Πηλίου 11-13, Quality Tower A, Τηλέφωνο: 24625885

Πάφος: Αγίου Σπυρίδωνα 23, Τηλέφωνο: 26522730

Παραλίμνι: 1ης Απριλίου 162, Τηλέφωνο: 23821130

Ζ. Τρόπος υποβολής Αιτήσεων

Με προσωπική συνέντευξη με τους αρμόδιους Λειτουργούς δανειοδοτήσεων στα κατά τόπους καταστήματα του Οργανισμού.

Η. Αρμοδιότητα εγκρίσεως Αιτήσεων για σπουδαστικά δάνεια

Αρμόδια Επιτροπή για τις εγκρίσεις δανείων είναι η Επιτροπή Πιστώσεων του Οργανισμού Χρηματοδότησης Στέγης.

Για περισσότερες πληροφορίες μπορείτε να επικοινωνήσετε με τα κατά τόπους καταστήματα του Οργανισμού ή/και στην ιστοσελίδα του Οργανισμού www.hfc.com.cy.

Λευκωσία: Γωνία Προδρόμου/Λεύκωνος 2, Τηλέφωνο: 22503333

Λεμεσός: Φίλιου Ζαννέττου 2, Τηλέφωνο: 25818877

Λάρνακα: Πηλίου 11-13, Quality Tower A, Τηλέφωνο: 24625885

Πάφος: Αγίου Σπυρίδωνα 23, Τηλέφωνο: 26522730

Παραλίμνι: 1ης Απριλίου 162, Τηλέφωνο: 23821130

Παγκύπρια γραμμή πληροφόρησης για νέα δάνεια: 8000 0030







ΔΙΕΥΘΥΝΣΕΙΣ ΕΠΙΚΟΙΝΩΝΙΑΣ ΓΙΑ ΥΠΟΤΡΟΦΙΕΣ ΜΕΤΑΠΤΥΧΙΑΚΩΝ ΣΠΟΥΔΩΝ

1. J. W. Fulbright Center

Οδός Μάρκου Δράκου (δίπλα από το ξενοδοχείο Λήδρα Πάλας)
1102 Λευκωσία
Markou Drakou Street Ledra Palace Road (UN Buffer Zone),
1102 Nicosia
Τηλέφωνο: 22669757
Ιστοσελίδα: www.studyusa.com.cy
Ηλεκτρονικό ταχυδρομείο: info@studyusa.com.cy

2. Ίδρυμα Αναστάσιος Γ. Λεβέντης

Γλάδστωνος 40,
1095 Λευκωσία
Τηλέφωνα: 22667706, 22674018
Τηλεομοιότυπο: 22675002
Ιστοσελίδα: www.leventisscholarships.org
Ηλεκτρονικό ταχυδρομείο: info@leventisscholarships.org.cy

3. Ίδρυμα Κρατικών Υποτροφιών Κύπρου

Φλωρίνης 7,
Greg Tower, 3ος όροφος,
1065 Λευκωσία
ή
Τ.Θ. 23949,
1687 Λευκωσία.
Τηλέφωνο: 22456433
Τηλεομοιότυπο: 22673910
Ιστοσελίδα: www.cyscholarships.gov.cy
Ηλεκτρονικό ταχυδρομείο: ikyky@ikyky.org.cy

ΠΡΟΒΛΕΨΕΙΣ

4. Κεντρικός Φορέας Ισότητας Κατανομής Βαρών

Λεωφ. Στροβόλου 254,
2048 Στρόβολος

Τηλέφωνο: 22468350

Τηλεομοιότυπο: 22322429

Ιστοσελίδα: www.kentrikosforeas.org.cy

Ηλεκτρονικό ταχυδρομείο: information@kentrikosforeas.org.cy

5. Ίδρυμα Κυριακής Θούπα

Λεωφόρος Κυρηνείας 91,
2113 Αγλαντζιά,

ή

Τ.Θ. 14069,

2153 Αγλαντζιά,

Λευκωσία

Τηλέφωνα: 22462951, 99542078

Τηλεομοιότυπο: 22462952

6. Κοινωφελές Ίδρυμα “Αλέξανδρος Σ. Ωνάσης”

Πρόγραμμα Υποτροφιών προς Έλληνες
Αισχίνου 4,

10558 Αθήνα, Ελλάδα

Τηλέφωνα: 0030-210-3713051/053/054/056/057

Τηλεομοιότυπο: 0030-210-3315913

Ιστοσελίδα: www.onassis.org

Ηλεκτρονικό ταχυδρομείο: fp@onassis.org



ΔΙΕΥΘΥΝΣΕΙΣ ΕΠΙΚΟΙΝΩΝΙΑΣ ΓΙΑ ΥΠΟΤΡΟΦΙΕΣ ΜΕΤΑΠΤΥΧΙΑΚΩΝ ΣΠΟΥΔΩΝ

7. Κοινωφελές Ίδρυμα “Αλέξανδρος Σ. Ωνάσης”

Πρόγραμμα Υποτροφιών προς Αλλοδαπούς
Αισχίνου 7,
10558 Αθήνα,
Ελλάδα

Τηλέφωνο: 0030-210-3713018

Τηλεομοιότυπο: 0030-210-3713013

Ιστοσελίδα: www.onassis.org

Ηλεκτρονικό ταχυδρομείο: ffp@onassis.org

8. Πρεσβεία της Ισπανίας

Νικολάου Καταλάνου 5,
Άγιος Ανδρέας,
1100 Λευκωσία

ή

T.K. 28349,

2093 Λευκωσία

Τηλέφωνο: 22450410

Τηλεομοιότυπο: 22491291

Ιστοσελίδα: www.exteriores.gob.es/Embajadas/Nicosia

Ηλεκτρονικό ταχυδρομείο: emb.nicosia@maec.es

ΠΡΟΣΒΕΙΕΣ

9. Πρεσβεία του Ισραήλ

Ιωάννη Γρυπάρη 4,
1090 Λευκωσία

ή
Τ.Κ. 25159,
1307 Λευκωσία

Τηλέφωνο: 22369507

Τηλεομοιότυπο: 22369555

Ηλεκτρονική διεύθυνση: ambass-sec@nicosia.mfa.gov.il

Ιστοσελίδα: <http://nicosia.mfa.gov.il>

Ηλεκτρονικό ταχυδρομείο: culture@nicosia.mfa.gov.il

Μαρία Χατζηγεωργίου

Public diplomacy head officer

10. Πρεσβεία Ομόσπονδης Δημοκρατίας της Γερμανίας

Πολιτιστικό Τμήμα,
Νικητάρá 10,
1080 Λευκωσία

ή
Τ.Θ. 25705,
1311 Λευκωσία

Τηλέφωνο: 22451145

Τηλεομοιότυπο: 22665694

Ιστοσελίδα: www.nikosia.diplo.de

Ηλεκτρονικό ταχυδρομείο:

Ku-10@niko.diplo.de ή info@nikosia.diplo.de



ΔΙΕΥΘΥΝΣΕΙΣ ΕΠΙΚΟΙΝΩΝΙΑΣ ΓΙΑ ΥΠΟΤΡΟΦΙΕΣ ΜΕΤΑΠΤΥΧΙΑΚΩΝ ΣΠΟΥΔΩΝ

11. **Ίδρυμα Νικόλα Οικονόμου**
Υποτροφίες σε κλάδους Μουσικών Σπουδών
Τ.Θ. 51443,
3505 Λεμεσός
Τηλέφωνο: 25825095
Τηλεομοιότυπο: 25738708
Ηλεκτρονικό ταχυδρομείο: info@nefcy.com

12. **Ίδρυμα Ελένης Θ. Σαββίδου**
Βασιλικού 12,
Στρόβολος,
2060 Λευκωσία
Τηλέφωνα: 22423026, 99631737

13. **Ίδρυμα Σύλβιας Ιωάννου**
Sylvia Ioannou Foundation
Ηλεκτρονικό ταχυδρομείο:
scholarships@sylviaioannoufoundation.org
Ιστοσελίδα:
www.sylviaioannoufoundation.org/en/scholarships-en.html

Two & 1/2





Διεύθυνση
Μέσης Γενικής
Εκπαίδευσης

Υπηρεσία
Συμβουλευτικής
και Επαγγελματικής
Αγωγής



