

Διεύθυνση
Μέσης Γενικής
Εκπαίδευσης

Υπηρεσία
Συμβουλευτικής
και Επαγγελματικής
Αγωγής



ΥΠΟΤΡΟΦΙΕΣ

ΓΙΑ ΜΕΤΑΛΥΚΕΙΑΚΕΣ ΣΠΟΥΔΕΣ





ΥΠΟΤΡΟΦΙΕΣ

ΓΙΑ ΜΕΤΑΛΥΚΕΙΑΚΕΣ ΣΠΟΥΔΕΣ

Α' Έκδοση 1995
Γ' Έκδοση (Αναθεωρημένη) 2014
ΙΑ' Έκδοση 2016
ΙΒ' Έκδοση 2018
ΙΓ' Έκδοση 2020

Για την πρώτη έκδοση εργάστηκαν:

Δημήτρης Λεβέντης
Κυριάκος Παπαστεφάνου
Πηνελόπη Λουκά
Έλενα Αναστασιάδου
Ηρώ Χαραλάμπους

Αναθεώρηση:

Άντρη Μαννούρη
Αιμιλία Χριστοδούλου
Καθηγήτριες Συμβουλευτικής και Επαγγελματικής Αγωγής

Εποπτεία:

Ελένη Παπαστεφάνου
Επιθεωρήτρια Συμβουλευτικής και Επαγγελματικής Αγωγής

Γενική Εποπτεία:

Δρ Ανδρέας Φιλίππου, Πρώτος Λειτουργός Εκπαίδευσης
Προϊστάμενος Υπηρεσίας Συμβουλευτικής και Επαγγελματικής Αγωγής

Γλωσσική επιμέλεια:

Ευαγγελία Χαραλάμπους, Λειτουργός Υπηρεσίας Ανάπτυξης Προγραμμάτων

Σχεδιασμός έκδοσης:

Έλενα Ηλιάδου, Λειτουργός Υπηρεσίας Ανάπτυξης Προγραμμάτων

Επιμέλεια έκδοσης:

Μαρίνα Άστρα Ιωάννου, Λειτουργός Υπηρεσίας Ανάπτυξης Προγραμμάτων

Γενικός συντονισμός:

Χρίστος Παρπούνας, Συντονιστής Υπηρεσίας Ανάπτυξης Προγραμμάτων

© ΥΠΟΥΡΓΕΙΟ ΠΑΙΔΕΙΑΣ, ΠΟΛΙΤΙΣΜΟΥ, ΑΘΛΗΤΙΣΜΟΥ ΚΑΙ ΝΕΟΛΑΙΑΣ
ΠΑΙΔΑΓΩΓΙΚΟ ΙΝΣΤΙΤΟΥΤΟ
ΥΠΗΡΕΣΙΑ ΑΝΑΠΤΥΞΗΣ ΠΡΟΓΡΑΜΜΑΤΩΝ

ISBN: 978-9963-54-251-2





ΠΕΡΙΕΧ

7 Πρόλογος

9 Εισαγωγή

ΜΕΡΟΣ Α - ΠΡΟΠΤΥΧΙΑΚΕΣ ΣΠΟΥΔΕΣ

12 Αγαθοεργόν Σωματείων Κληροδοτημάτων Γεωργίου και Μαρίας Τυρίμου

18 Δήμος Κάτω Πολεμιδιών

24 Επιτροπή Υποτροφιών Εμπορικής Σχολής Μιτσή Λεμύθου

28 Εφορεία Ελληνικών Εκπαιδευτηρίων Λευκωσίας

32 Ίδρυμα Κρατικών Υποτροφιών Κύπρου

46 Ίδρυμα Υποτροφιών Ανωτάτων Σπουδών Λάρνακας

52 Ίδρυμα Υποτροφιών Ελένης Θ. Σαββίδου

56 Ίδρυμα Υποτροφιών Κωνσταντίνου και Μαριάνθης Χριστοπούλου

62 Ίδρυμα Ιφιγένειας και Χαράλαμπου Μαραθεύτη

66 Ίδρυμα Παναγιώτη και Έλλης Μαλλή «Η Παναγιά της Λύσης»

70 Ίδρυμα Αρτεμισίας Παναγιώτου

74 Ίδρυμα Κυριακής Θούπα

80 Ίδρυμα Ανδρέα Κ. Παπακώστα

84 Κεντρικός Φορέας Ισότιμης Κατανομής Βαρών

94 Κληροδότημα Αναστασίας Χατζηχαλαάμπους

100 Οργανισμός Χρηματοδοτήσεως Στέγης

106 Ταμείο Πάγιων Πόρων Παγκυπρίου Γυμνασίου

112 Ταμείο Υποτροφιών Παγκύπριας Πορείας Αγάπης Αρχιεπισκόπου Μακαρίου Γ΄

118 Υφυπουργείο Ναυτιλίας

128 Υποτροφία/Βοήθημα εις Μνήμην Χριστόδουλου και Μαρίκκας Αρτέμη

132 Υποτροφίες Σχολικής Εφορείας Κερύνειας - Κληροδότημα Γεώργιου Τσίμου

138 Υποτροφίες Ιεράς Αρχιεπισκοπής Κύπρου και Υποτροφίες

Ίδρυμάτων/Κληροδοτημάτων των οποίων τη διαχείριση διενεργεί
η Ιερά Αρχιεπισκοπή Κύπρου

ΜΕΡΟΣ Β - ΜΕΤΑΠΤΥΧΙΑΚΕΣ ΣΠΟΥΔΕΣ

140 Διευθύνσεις Επικοινωνίας Φορέων

ΠΕΡΙΕΧΟΜΕΝΑ

ΠΕΡΙΕΧΟΜΕΝΑ

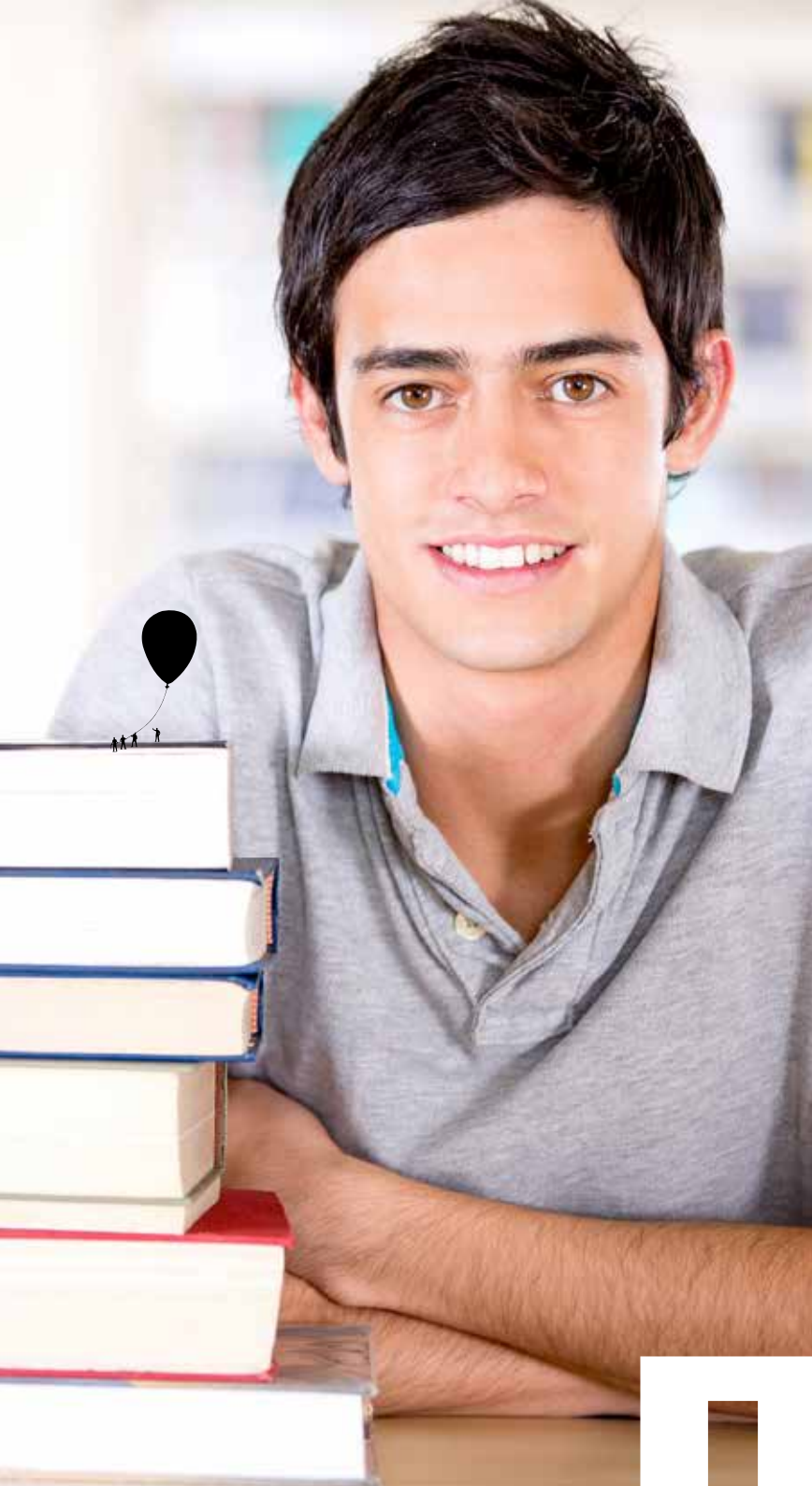

100

Κάθε χρόνο πολλοί/ές μαθητές/τριές μας, καθώς και απόφοιτοι εκδηλώνουν ενδιαφέρον για εξασφάλιση υποτροφίας για σπουδές σε διάφορα εκπαιδευτικά ιδρύματα πανεπιστημιακού κυρίως επιπέδου. Η Υπηρεσία Συμβουλευτικής και Επαγγελματικής Αγωγής (Υ.Σ.Ε.Α.), ανταποκρινόμενη στο αίτημά τους για σχετική ενημέρωση, εκδίδει το βιβλίο **Υποτροφίες για Μεταλυκειακές Σπουδές**.

Η παρούσα έκδοση αποτελεί ένα εύχρηστο εργαλείο, αφού περιλαμβάνει συγκεντρωμένες τις σχετικές πληροφορίες, απαλλάσσοντας έτσι τους ενδιαφερόμενους από σκόρπια διερεύνηση για θέματα υποτροφιών και χορηγιών.

Ευχαριστώ όλους όσους συνέβαλαν στην ετοιμασία και συλλογή του υλικού και κυρίως τους φορείς των υποτροφιών, οι οποίοι ανταποκρίθηκαν πρόθυμα στην πρόσκληση της Υ.Σ.Ε.Α. για συμπερίληψή τους στην έκδοση.

Δρ Κυπριανός Δ. Λούης
Διευθυντής Μέσης Γενικής Εκπαίδευσης

όλονος **ΠΡΟΛΟΓΟΣ**



ΕΙΟ

Η έκδοση ενός εγχειριδίου για την παροχή όλων των πληροφοριών για τις υποτροφίες και τα βοηθήματα για μεταλυκειακές σπουδές, που χορηγούνται από διάφορους φορείς που λειτουργούν ή εκπροσωπούνται στην Κύπρο προσφέρει στους τελειόφοιτους/τες και αποφοίτους/τες των Λυκείων και Τεχνικών Επαγγελματικών Σχολών Εκπαίδευσης και Κατάρτισης πολύτιμη βοήθεια στη διερεύνηση των δυνατοτήτων χρηματοδότησης των σπουδών τους.

Η συγκεκριμένη έκδοση περιλαμβάνει όλους εκείνους τους φορείς οι οποίοι ανταποκρίθηκαν σε σχετική πρόσκληση της ΥΣΕΑ και οι οποίοι συμπλήρωσαν σχετικό ερωτηματολόγιο προκειμένου να συγκεντρωθούν όλες οι απαιτούμενες πληροφορίες. Οι τομείς αναφοράς των συγκεκριμένων πληροφοριών καλύπτουν όλο το εύρος των απαιτούμενων πληροφοριών και είναι οι ίδιοι για τον κάθε ένα φορέα. Παράλληλα, σημειώνεται ότι η κύρια αναφορά εδράζεται κυρίως σε φορείς που προσφέρουν υποτροφίες και βοηθήματα σε σπουδές Προπτυχιακού επιπέδου και λιγότερο σε σπουδές Μεταπτυχιακού επιπέδου (Μάστερ και Διδακτορικό). Επισημαίνεται επίσης ότι τα δημόσια και ιδιωτικά Πανεπιστημιακά Ιδρύματα τόσο της Κύπρου όσο και των άλλων χωρών προσφέρουν υποτροφίες/χορηγίες και γενικά βοηθήματα.

Καταληκτικά ευελπιστούμε ότι μέσα από τη συγκεκριμένη έκδοση οι ενδιαφερόμενοι θα μπορούν να αντλούν όλες τις απαιτούμενες γι' αυτούς πληροφορίες. Παράλληλα, προτρέπονται οι ενδιαφερόμενοι να επικοινωνούν και οι ίδιοι με τους υπό αναφορά φορείς ή με τα Πανεπιστημιακά Ιδρύματα για περισσότερο διευκρινιστικές πληροφορίες.

Ευχαριστούμε όλους εκείνους τους φορείς που ανταποκρίθηκαν στην πρόσκληση της ΥΣΕΑ συμβάλλοντας ουσιαστικά στην έκδοση του παρόντος.



US

Διεύθυνση
Μέσης Γενικής
Εκπαίδευσης

Υπηρεσία
Συμβουλευτικής
και Επαγγελματικής
Αγωγής



ΜΕΡΟΣ Α - ΠΡΟΠΤΥΧΙΑΚΕΣ ΣΠΟΥΔΕΣ

ΕΠΙΧΕΙΡΗΣΙΑΚΗ

ΑΓΑΘΟΕΡΓΩΝ ΣΩΜΑΤΕΙΩΝ ΚΛΗΡΟΔΟΤΗΜΑΤΩΝ ΓΕΩΡΓΙΟΥ ΚΑΙ ΜΑΡΙΑΣ ΤΥΡΙΜΟΥ

Για αποφοίτους του Παγκυπρίου Γυμνασίου και των ακόλουθων τεσσάρων Λυκείων Λάρνακας: Παγκύπριο Λύκειο, Λύκειο Αγίου Γεωργίου, Λύκειο Βεργίνας και Λύκειο Μακαρίου Γ΄

A. Στοιχεία Χορηγού και Φορέα

1. Ονομασία Χορηγού:

Αγαθοεργόν Σωματείων Κληροδοτημάτων Γεωργίου και Μαρίας Τυρίμου

2. Ονομασία Φορέα:

Διαχειριστική Επιτροπή του Σωματείου

3. Διεύθυνση Φορέα:

Παγκύπριον Γυμνάσιον,
Πλατεία Αρχ. Κυπριανού
1016 Λευκωσία
ή Τ.Θ. 21003, 1500 Λευκωσία

4. Τηλέφωνα Φορέα:

22466711, 22466716

5. Γενικές πληροφορίες:

Τη Διαχειριστική Επιτροπή αποτελούν:

- α. ο Υπουργός Παιδείας και Πολιτισμού
- β. ο/η Δήμαρχος Λευκωσίας
- γ. ο/η Διευθυντής/τρια του Παγκυπρίου Γυμνασίου

ΥΠΟΤΡΟΦΙΕΣ

B. Στοιχεία Υποτροφίας

1. Τίτλος υποτροφίας:

Υποτροφίες Γεωργίου και Μαρίας Τυρίμου

2. Αριθμός υποτροφιών που προκηρύσσονται:

Ανάλογα με τις οικονομικές δυνατότητες του Σωματείου

3. Συχνότητα προκήρυξης:

Κάθε χρόνο

4. Διάρκεια υποτροφίας:

Όση η κανονική διάρκεια φοίτησης για την απόκτηση πτυχίου

5. Χρηματικό χορήγημα:

Το ετήσιο ποσό της υποτροφίας καθορίζεται από τη Διαχειριστική Επιτροπή, με βάση την οικονομική κατάσταση του Σωματείου.

Σημείωση:

Το χρηματικό ποσό χορηγείται σε δύο δόσεις (Νοέμβριο και Μάρτιο) και αφορά σε όλες τις δαπάνες του/της υποτρόφου στο όνομα του/της οποίου/ας εκδίδεται η σχετική επιταγή.

Γ. Σπουδές για τις οποίες προσφέρονται οι υποτροφίες

1. Κλάδοι σπουδών:

Οποιοσδήποτε κλάδος

2. Προσόντα που αποκτώνται:

Πρώτο Πανεπιστημιακό Δίπλωμα (Πτυχίο, Bachelor's Degree κ.λπ.)

3. Χώρα σπουδών:

Κύπρος και οποιαδήποτε χώρα του εξωτερικού

4. Διάρκεια σπουδών:

Όση η κανονική διάρκεια φοίτησης για την απόκτηση πτυχίου

5. Γλώσσα διδασκαλίας:

Η επίσημη γλώσσα της χώρας σπουδών

Δ. Απαιτούμενες προϋποθέσεις και προσόντα αιτητών/τριών

1. Αιτήσεις μπορούν να υποβάλουν μόνο απόφοιτοι/ες του Παγκυπρίου Γυμνασίου και των Λυκείων Λάρνακας (Παγκύπριο Λύκειο, Λύκειο



Βεργίνας, Λύκειο Αγίου Γεωργίου, Λύκειο Μακαρίου Γ΄) με περιορισμένα οικονομικά μέσα

2. Κυπριακή υπηκοότητα
3. Ελληνική εθνικότητα
4. Διαγωγή κοσμιότητα
5. Ελάχιστη βαθμολογία 17/20
6. Εκπλήρωση στρατιωτικών υποχρεώσεων ή απαλλαγή ή αναστολή πριν από την έναρξη της υποτροφίας
7. Ανώτατο όριο ηλικίας του/της αιτητή/τριας: Το 28ο έτος
8. Εξασφάλιση θέσης σε Ανώτατο Εκπαιδευτικό Ίδρυμα του εξωτερικού
9. Βαθμός επιτυχίας στις εξετάσεις του Υπουργείου Παιδείας και Πολιτισμού για εισαγωγή στα Α.Ε.Ι. Ελλάδα

Ε. Απαιτούμενα έντυπα και πιστοποιητικά για υποβολή αίτησης

1. Ειδικός τύπος αίτησης και έντυπο δήλωσης ανεπάρκειας οικονομικών μέσων.

Διεύθυνση και τηλέφωνο διάθεσης εντύπων:

- Παγκύπριον Γυμνάσιον,
Πλατεία Αρχ. Κυπριανού
1016 Λευκωσία, ή Τ.Θ. 21003, 1500 Λευκωσία
Τηλέφωνα: 22466711, 22466716
 - Παγκύπριο Λύκειο Λάρνακας
Τηλέφωνο: 24652343
 - Λύκειο Βεργίνας, Λάρνακα
Τηλέφωνο: 24363993
 - Λύκειο Αρχ. Μακαρίου Γ΄, Λάρνακα
Τηλέφωνο: 24822686
 - Λύκειο Αγίου Γεωργίου, Λάρνακα
Τηλέφωνο: 24638715
2. Απολυτήριο Παγκυπρίου Γυμνασίου ή Λυκείου Λάρνακας
 3. Βεβαίωση εξασφάλισης θέσης σε Ανώτατο Εκπαιδευτικό Ίδρυμα του εξωτερικού
 4. Πιστοποιητικά επιτυχίας σε εξετάσεις (π.χ. L.C.C.I., S.A.T., G.C.E.), εάν το επιθυμεί ο/η αιτητής/τρια (γίνονται δεκτά και φωτοαντίγραφα)

5. Βεβαίωση από τον Φόρο Εισοδήματος για το φορολογητέο εισόδημα των μελών της οικογένειας (για την τελευταία χρονιά)
6. Πιστοποιητικό κτηματικής περιουσίας των μελών της οικογένειας από το Επαρχιακό Κτηματολόγιο (Search)

Σημείωση:

- α. Η βεβαίωση εξασφάλισης θέσης στα Α.Ε.Ι. μπορεί να κατατεθεί και μετά την υποβολή της αίτησης, μέσα στο χρονικό πλαίσιο που θα ανακοινωθεί στον ημερήσιο τύπο.
- β. Τα πιο πάνω πιστοποιητικά γίνονται δεκτά και σε φωτοαντίγραφα.

ΣΤ. Περίοδος, τόπος και τρόπος υποβολής αιτήσεων

1. Περίοδος υποβολής αιτήσεων:

Όπως αυτή θα γνωστοποιηθεί στον ημερήσιο τύπο

2. Διεύθυνση υποβολής αιτήσεων:

Παγκύπριον Γυμνάσιον,
Πλατεία Αρχ. Κυπριανού
1016 Λευκωσία
ή Τ.Θ. 21003, 1500 Λευκωσία

3. Τρόπος υποβολής αιτήσεων:

Ταχυδρομικώς ή με το χέρι

Ζ. Αρμοδιότητα επιλογής υποτρόφων

1. Αρμόδια Επιτροπή για την επιλογή των υποτρόφων:
Η Διαχειριστική Επιτροπή του Σωματείου

Η. Τρόπος και κριτήρια επιλογής υποτρόφων

1. Τρόπος επιλογής υποτρόφων:

Συνέντευξη, εφόσον κριθεί αναγκαίο από την Επιτροπή.

2. Κριτήρια επιλογής υποτρόφων:

- α. Προσόντα και ακαδημαϊκή επίδοση
- β. Οικονομική κατάσταση
- γ. Ήθος



Σημείωση:

Προτεραιότητα, σύμφωνα με τους όρους της Διαθήκης, δίδεται σε συγγενείς εξ αίματος του Γεωργίου Τυρίμου, νοουμένου ότι αυτοί πληρούν τους όρους της προκήρυξης και αφού προσκομίσουν τεκμηριωμένα στοιχεία, π.χ. πιστοποιητικά από τον Έπαρχο.

θ. Υποχρεώσεις / Δεσμεύσεις / Δικαιώματα υποτρόφων

1. Κατά τη διάρκεια των σπουδών:

- α.** Οι υπότροφοι έχουν υποχρέωση να προάγονται στο επόμενο έτος και να ενημερώνουν τον φορέα για την ακαδημαϊκή τους επίδοση.
- β.** Οι υπότροφοι δεν δικαιούνται να αλλάξουν κλάδο σπουδών, δικαιούνται όμως να αλλάξουν εκπαιδευτικό ίδρυμα μόνο μετά από έγκριση της Διαχειριστικής Επιτροπής.
- γ.** Με την έναρξη της ακαδημαϊκής χρονιάς οφείλουν να παρουσιάζουν την εγγραφή τους.
- δ.** Οφείλουν να ενημερώσουν τον φορέα αν τύχουν άλλης υποτροφίας.
- ε.** Δεν μπορούν να μεταφέρουν πάνω από τρία μαθήματα στο επόμενο έτος.
- στ.** Η τελευταία δόση της υποτροφίας θα παραχωρείται εφόσον προσκομισθεί το πτυχίο του/της υποτρόφου.

2. Μετά την αποφοίτηση:

- α.** Οι υπότροφοι έχουν υποχρέωση να επιστρέψουν και να εργαστούν στην Κύπρο για πέντε χρόνια.

ι. Άλλα στοιχεία

1. Ανακοίνωση αποτελεσμάτων:

Τα αποτελέσματα ανακοινώνονται τον Νοέμβριο ή τον Δεκέμβριο γραπτώς σε όλους τους/τις αιτητές/τριες και στον ημερήσιο τύπο.

2. Μεταπτυχιακές σπουδές:

Το κληροδότημα Γεωργίου και Μαρίας Τυρίμου δεν προσφέρει υποτροφίες για μεταπτυχιακές σπουδές.

PHILES



ΔΗΜΟΣ ΚΑΤΩ ΠΟΛΕΜΙΔΙΩΝ

Κανονισμοί Ταμείου Υποτροφιών Δήμου Κάτω Πολεμιδιών

A. Στοιχεία Χορηγού και Φορέα

1. Ονομασία Χορηγού:

Ταμείο Υποτροφιών του Δήμου Κάτω Πολεμιδιών

2. Ονομασία Φορέα:

Δήμος Κάτω Πολεμιδιών

3. Διεύθυνση Φορέα:

Παναγίας Ευαγγελίστριας 128,
4156 Κάτω Πολεμίδια

4. Τηλέφωνο Φορέα:

25821382

5. Τηλεμοιότυπο Φορέα:

25395632

6. Γενικές πληροφορίες:

Το Ταμείο Υποτροφιών του Δήμου Κάτω Πολεμιδιών διαχειρίζεται η Διαχειριστική Επιτροπή Ταμείου Υποτροφιών του Δήμου Κάτω Πολεμιδιών, η οποία αποτελείται από τον εκάστοτε Δήμαρχο και τα Μέλη της Διαχειριστικής Επιτροπής του Δήμου Κάτω Πολεμιδιών, μαζί με τετραμελή Επιτροπή, την οποία απαρτίζουν ο εκάστοτε Διευθυντής του Λυκείου Πολεμιδιών και Εκπρόσωπος του Επαρχιακού Γραφείου

ΥΠΟΤΡΟΦΙΕΣ

Ενημερίας Λεμεσού. Επίσης, στην επιτροπή συμμετέχουν ο εκάστοτε Δημοτικός Γραμματέας και ο Δημοτικός Ταμίας του Δήμου Κάτω Πολεμιδιών, χωρίς δικαίωμα ψήφου.

B. Στοιχεία Υποτροφίας

1. Τίτλος υποτροφίας:

Υποτροφία του Ταμείου Υποτροφιών του Δήμου Κάτω Πολεμιδιών

2. Αριθμός υποτροφιών που προκηρύσσονται:

Ο αριθμός αυτός δεν είναι σταθερός

3. Συχνότητα προκήρυξης:

Κάθε χρόνο

4. Διάρκεια υποτροφίας:

Ετήσια

5. Χρηματικό χορήγημα:

€350 - €1.200 για σπουδές στην Κύπρο και στο εξωτερικό

Σημείωση:

Η υποτροφία δεν περιλαμβάνει εκμάθηση της γλώσσας διδασκαλίας.

Γ. Σπουδές για τις οποίες προσφέρονται οι υποτροφίες

1. Κλάδοι σπουδών:

Όλοι οι κλάδοι σπουδών

2. Προσόντα που αποκτώνται:

Πρώτο Πανεπιστημιακό Δίπλωμα (Πτυχίο)

3. Χώρα σπουδών:

Κύπρος, Ελλάδα και άλλες χώρες

Δ. Απαιτούμενες προϋποθέσεις και προσόντα αιτών

1. Κυπριακή υπηκοότητα

2. Δημότης Κάτω Πολεμιδιών ή κάτοικος Κοινότητας Πάνω Πολεμιδιών (με φοίτηση στα σχολεία που υπάγονται στο Δήμο Κάτω Πολεμιδιών)

3. Διαγωγή κοσμιότητα



4. Λευκό ποινικό μητρώο
5. Εκπλήρωση στρατιωτικών υποχρεώσεων πριν από την υποβολή της αίτησης ή απαλλαγή ή αναστολή
6. Εξασφάλιση θέσης στα Πανεπιστήμια, σε Ανώτατα Εκπαιδευτικά Ιδρύματα της Ελλάδας ή άλλης χώρας
7. Οι περιορισμοί στην ηλικία του/της αιτητή/αιτήτριας καθορίζονται από την παραχωρούσα Αρχή
8. Ανώτατο όριο εισοδήματος της οικογένειας €15.000 (πατέρας - μητέρα). Σε περίπτωση πολύτεκνης οικογένειας (4 παιδιά και άνω, εξαρτώμενα), το όριο εισοδήματος αυξάνεται κατά €854 για κάθε παιδί. Σε περίπτωση ορφανών παιδιών, το ανώτατο όριο εισοδήματος της οικογένειας ανέρχεται στις €17.000
9. Για αιτητές/τριες που είναι ήδη φοιτητές/τριες θα λαμβάνεται υπόψη η ακαδημαϊκή επίδοση
10. Η φοίτηση να είναι κανονική, διαρκής και όχι εξ αποστάσεως

E. Απαιτούμενα έντυπα και πιστοποιητικά για υποβολή

1. Ειδικός τύπος αίτησης
Διεύθυνση και Τηλέφωνο διάθεσης εντύπων:
Παναγίας Ευαγγελιστρίας 128,
4156 Κάτω Πολεμίδα, Λεμεσός
Τηλέφωνο: 25821382
Τηλεομιότυπο: 25395632
2. Απολυτήριο Δημόσιας Σχολής Μέσης Εκπαίδευσης
3. Πιστοποιητικό γεννήσεως
4. Βεβαίωση εξασφάλισης θέσης από τον/την αιτητή/τρια στα Πανεπιστήμια, σε Ανώτατα Εκπαιδευτικά Ιδρύματα της Ελλάδας ή άλλης χώρας
5. Πιστοποιητικό εκπλήρωσης στρατιωτικών υποχρεώσεων ή απαλλαγής ή αναστολής, όπως καθορίζει η παράγραφος Δ5
6. Πιστοποιητικό για την οικονομική κατάσταση και τις οικονομικές υποχρεώσεις της οικογένειας του/της αιτητή/τριας (Έντυπο Φόρου Εισοδήματος, Βεβαίωση Ε.Πρ.190/95, Ασφαλιστικό λογαριασμό, Έντυπο μισθοδοσίας, Επιδόματα, Συντάξεις)

7. Πιστοποιητικό ακαδημαϊκής επίδοσης για φοιτητές/τριες
8. Ένορκη δήλωση από το Επαρχιακό Δικαστήριο
9. Υπεύθυνη δήλωση αιτητή/τριας

Σημειώσεις:

Όλα τα πιστοποιητικά θα πρέπει:

- α. Να υποβάλλονται μαζί με την αίτηση.
- β. Να είναι πιστοποιημένα φωτοαντίγραφα.
- γ. Να είναι γραμμένα στην ελληνική γλώσσα ή μεταφρασμένα στην αγγλική, όταν αυτό είναι αναγκαίο.

Οι αιτήσεις που δεν θα είναι σωστά συμπληρωμένες με όλα τα στοιχεία που ζητούνται, δεν θα λαμβάνονται υπόψη.

ΣΤ. Περίοδος, τόπος και τρόπος υποβολής αιτήσεων

1. Περίοδος υποβολής αιτήσεων:

Κάθε Σεπτέμβριο - Οκτώβριο

2. Διεύθυνση υποβολής αιτήσεων:

Παναγίας Ευαγγελίστριας 128,
4156 Κάτω Πολεμίδα

3. Τρόπος υποβολής αιτήσεων:

Ταχυδρομικώς ή με το χέρι

Ζ. Αρμοδιότητα επιλογής των υποτρόφων

1. Αρμόδια Επιτροπή για την επιλογή των υποτρόφων:

Η Διαχειριστική Επιτροπή του Ταμείου Υποτροφιών του Δήμου Κάτω Πολεμιδιών

Η. Τρόπος και κριτήρια επιλογής υποτρόφων

1. Τρόπος επιλογής υποτρόφων:

Μελέτη των αιτήσεων και άλλων σχετικών πληροφοριών για τους/τις αιτητές/τριες από υπηρεσίες, φορείς και άτομα

2. Κριτήρια επιλογής υποτρόφων:

- α. Να πληρούν τις απαιτούμενες προϋποθέσεις και προσόντα που καθορίστηκαν



- β. Ανεπάρκεια οικονομικών μέσων για σπουδές [ανώτατο όριο εισοδήματος της οικογένειας €15.000 (πατέρας-μητέρα)]
Σε περίπτωση πολύτεκνης οικογένειας (4 παιδιά και άνω, εξαρτώμενα), το όριο εισοδήματος αυξάνεται κατά €854 για κάθε παιδί.
Σε περίπτωση ορφανών παιδιών, το ανώτατο όριο εισοδήματος της οικογένειας αυξάνεται στις €17.000
- γ. Εξάαιρετο ήθος.

Σημείωση:

Προτεραιότητα δίνεται ανάλογα με την επίδοση, το ήθος και τον βαθμό απορίας.

Για περισσότερες πληροφορίες τηλεφωνήστε στο 25821382 (εσωτ.1).



ΔΙΑΧΕΙΡΙΣΤΙΚΟ ΣΥΜΒΟΥΛΙΟ ΕΜΠΟΡΙΚΗΣ ΣΧΟΛΗΣ ΜΙΤΣΗ, ΛΕΜΥΘΟΥ

Για αποφοίτους της Εμπορικής Σχολής Μιτσή, Λεμύθου

A. Στοιχεία Χορηγού και Φορέα

1. Ονομασία Χορηγού:

Διαχειριστικό Συμβούλιο Εμπορικής Σχολής Μιτσή, Λεμύθου

2. Ονομασία Φορέα:

Διαχειριστικό Συμβούλιο Εμπορικής Σχολής Μιτσή

3. Διεύθυνση Φορέα:

T.K. 21692, 1512 Λευκωσία

4. Τηλέφωνο Φορέα:

22751321

B. Στοιχεία Υποτροφίας

1. Τίτλος υποτροφίας:

Υποτροφίες Διαχειριστικού Συμβουλίου Εμπορικής Σχολής Μιτσή, Λεμύθου

2. Αριθμός υποτροφιών που προκηρύσσονται:

Χορηγείται σε όλους/ες τους/τις μαθητές/μαθήτριες που αποφοιτούν από την Εμπορική Σχολή Μιτσή και συναρτάται με την επίδοση των μαθητών/τριών βάσει Σχεδίου του Διαχειριστικού Συμβουλίου, καθώς και με τα χρόνια φοίτησής τους στην Εμπορική Σχολή Μιτσή

3. Συχνότητα προκήρυξης:

Κάθε χρόνο

ΥΠΟΤΡΟΦΙΕΣ

4. Διάρκεια υποτροφίας:

Για όσο χρόνο διαρκούν οι σπουδές για την απόκτηση πρώτου πτυχίου (Degree) ή πρώτου διπλώματος ή πρώτου πιστοποιητικού

5. Χρηματικό χορήγημα:

Δικαιούχοι	Βαθμολογία βάσει Σχεδίου Υποτροφιών	Ποσό	Κατηγορία	Σχόλια
Απόφοιτοι Σχολής Μισή Λεμόθυ	1ος	€12000	Μίτσηια Βραβεία	Τα ποσά αυτά δίνονται σε μαθητές/μαθήτριες που αποφοιτούν από τη Σχολή και φοιτούν για πέντε (5) και έξι (6) χρόνια στη Σχολή. Οι μαθητές/μαθήτριες που φοιτούν τρία (3) και τέσσερα (4) χρόνια δικαιούνται τα 2/3 των πιο πάνω ποσών και οι μαθητές/μαθήτριες που φοιτούν ένα (1) ή δύο (2) χρόνια δικαιούνται το 1/3 των πιο πάνω ποσών.
	2ος	€8000	Μίτσηια Βραβεία	
	3ος	€7000	Μίτσηια Βραβεία	
	4ος	€6000	Μίτσηια Βραβεία	
	5ος	€5000	Μίτσηια Βραβεία	
	6. Το 50% των υπόλοιπων αποφοίτων	€4000	Χορηγία	
	7. Το υπόλοιπο 50% των αποφοίτων	€3000	Χορηγία	

Γ. Σπουδές για τις οποίες προσφέρονται οι υποτροφίες

Όλα τα προγράμματα σπουδών Ανώτερων και Ανώτατων Σχολών Τριτοβάθμιας Εκπαίδευσης αναγνωρισμένα από το ΚΥΣΑΤΣ



Δ. Απαιτούμενες προϋποθέσεις και προσόντα αιτητών

1. Εξασφάλιση θέσης ή/και εγγραφή σε τριτοβάθμια σχολή το αργότερο μέσα σε δύο ακαδημαϊκά χρόνια από τον χρόνο αποφοίτησης από τη Σχολή Μιτσή. Για τα αγόρια που υπηρετούν τη θητεία τους στην Εθνική Φρουρά το δικαίωμα μεταφέρεται μετά τη λήξη της στρατιωτικής τους θητείας
2. Απόφοιτοι Εμπορικής Σχολής Μιτσή Λεμύθου

Ε. Απαιτούμενα έντυπα και πιστοποιητικά για υποβολή αίτησης

1. Απολυτήριο Εμπορικής Σχολής Μιτσή, Λεμύθου
2. Βεβαίωση εξασφάλισης θέσης σε Ανώτερο/Ανώτατο Εκπαιδευτικό Ίδρυμα στην Κύπρο, την Ελλάδα και άλλες χώρες του εξωτερικού

ΣΤ. Περίοδος, τόπος και τρόπος υποβολής αιτήσεων

1. **Περίοδος υποβολής αιτήσεων:**
Ιούλιος - Σεπτέμβριος
2. **Διεύθυνση υποβολής αιτήσεων:**
Εμπορική Σχολή Μιτσή, Λεμύθου
3. **Τρόπος υποβολής αιτήσεων:**
Ταχυδρομικώς ή με το χέρι

Ζ. Αρμοδιότητα επιλογής των υποτρόφων

1. **Αρμόδια Επιτροπή για την επιλογή των υποτρόφων:**
Διαχειριστικό Συμβούλιο

Η. Τρόπος και κριτήρια επιλογής υποτρόφων

Απόφοιτος/η Εμπορικής Σχολής Μιτσή Λεμύθου

Θ. Υποχρεώσεις / Δεσμεύσεις / Δικαιώματα υποτρόφων

Βάσει κανονισμών Υποτροφιών

I. Άλλα στοιχεία

1. Στατιστικά στοιχεία:

Υποβάλλονται περίπου δεκαπέντε (15) αιτήσεις τον χρόνο

2. Ανακοίνωση αποτελεσμάτων:

Τα αποτελέσματα ανακοινώνονται τον Ιούνιο απευθείας στην Τελετή Αποφοίτησης και βασίζονται στην απόδοση των τελειόφοιτων στις ενιαίες εξετάσεις βάσει των πιο κάτω κριτηρίων και βαρύτητας:

1. 50% του Μέσου Όρου των μαθημάτων Κατεύθυνσης (Παγκύπριες Εξετάσεις)
2. 25% Βαθμού Νέων Ελληνικών (Παγκύπριες Εξετάσεις)
3. 25% του Μέσου Όρου των υπολοίπων μαθημάτων Απολυτηρίου με εξαίρεση τα πιο πάνω μαθήματα που αναφέρονται στην παράγραφο 1 και 2.

3. Ερμηνεία των Κανονισμών Λειτουργίας:

Όλοι οι Κανονισμοί Λειτουργίας της υποτροφίας ερμηνεύονται τελεσίδικα μόνο από το Διαχειριστικό Συμβούλιο της Εμπορικής Σχολής Μιτσή Λεμύθου.

4. Δικαίωμα κατάργησης της υποτροφίας ή τροποποίησης των Κανονισμών Λειτουργίας:

Το Διαχειριστικό Συμβούλιο της Εμπορικής Σχολής Μιτσή Λεμύθου διατηρεί το δικαίωμα να καταργήσει την υποτροφία ή να τροποποιήσει τους πιο πάνω Κανονισμούς Λειτουργίας, οποτεδήποτε κρίνει αυτό αναγκαίο, έχοντας υπόψη την όλη λειτουργία και τις ανάγκες της Σχολής.



ΕΦΟΡΕΙΑ ΕΛΛΗΝΙΚΩΝ ΕΚΠΑΙΔΕΥΤΗΡΙΩΝ ΛΕΥΚΩΣΙΑΣ

Για αποφοίτους των Λυκείων της εκπαιδευτικής περιφέρειας της Σχολικής Εφορείας Λευκωσίας

A. Στοιχεία Χορηγού και Φορέα

1. Ονομασία Χορηγού και Φορέα:

Εφορεία Ελληνικών Εκπαιδευτηρίων Λευκωσίας

2. Διεύθυνση Φορέα:

Αιγέως και Λυσίππου,
Παλουριώτισσα,
1035 Λευκωσία

3. Τηλέφωνο Φορέα:

22459717

B. Στοιχεία υποτροφίας

1. Τίτλος υποτροφίας:

Υποτροφίες Σχολικής Εφορείας

2. Αριθμός υποτροφιών που προκηρύσσονται:

Δεν είναι σταθερός. Αποφασίζει η Σχολική Εφορεία τότε θα προκηρύξει τις υποτροφίες, ανάλογα με τα οικονομικά δεδομένα

3. Συχνότητα προκήρυξης:

Δεν είναι σταθερή

4. Διάρκεια υποτροφίας:

Όση η κανονική διάρκεια σπουδών, νοουμένου ότι οι υπότροφοι περνούν τα μαθήματά τους

ΥΠΟΤΡΟΦΙΕΣ

5. Χρηματικό χορήγημα:

Το ποσό της υποτροφίας θα καθορίζεται σύμφωνα με το ποσό των Κρατικών Υποτροφιών και ανάλογα με τα εκάστοτε οικονομικά δεδομένα των Κληροδοτημάτων ή τις οικονομικές ανάγκες του υποτρόφου.

Γ. Σπουδές για τις οποίες προσφέρονται οι υποτροφίες

1. Κλάδοι σπουδών:

Οποιοσδήποτε κλάδος

2. Προσόντα που αποκτώνται:

Πρώτο Πανεπιστημιακό Δίπλωμα

3. Χώρα σπουδών:

Ελλάδα, Κύπρος, Ευρώπη και Η.Π.Α.

4. Διάρκεια σπουδών:

Όση η κανονική διάρκεια σπουδών για την απόκτηση πτυχίου, νοουμένου ότι πέτυχαν στις εξετάσεις.

Δ. Απαιτούμενες προϋποθέσεις και προσόντα αιτητών/τριών

1. Κυπριακή υπηκοότητα
2. Ελληνική εθνικότητα
3. Ελάχιστη γενική βαθμολογία απολυτηρίου 17/20
4. Διαγωγή κοσμιότητα
5. Εκπλήρωση των στρατιωτικών υποχρεώσεων πριν από την έναρξη της υποτροφίας
6. Λευκό ποινικό μητρώο
7. Οι αιτητές/τριες πρέπει να είναι απόφοιτοι των τριών τελευταίων χρόνων από την ημερομηνία προκήρυξης των Υποτροφιών
8. Ανεπάρκεια οικονομικών μέσων (ανώτατο εισόδημα οικογένειας €40.000 επιπλέον €1.700 για κάθε παιδί πέραν του/της αιτητή/τριας)
9. Εξασφάλιση θέσης σε Ανώτερο/Ανώτατο Εκπαιδευτικό Ίδρυμα της Ελλάδας, στο Πανεπιστήμιο Κύπρου, στο ΤΕ.ΠΑ.Κ., σε Ευρώπη και Η.Π.Α. ή έχουν εγγραφεί σε Ιδιωτικό Πανεπιστήμιο της Κύπρου
10. Απολυτήριο Λυκείου
11. Λαμβάνονται υπόψη διακρίσεις και βραβεία



12. Δεν μπορούν να θεωρηθούν υποψήφιοι/ες για υποτροφία πρόσωπα που φοιτούν σε Πανεπιστήμιο ή κατέχουν δίπλωμα ή πτυχίο
13. Οι αιτητές/τριες δεν πρέπει να τυγχάνουν υποτροφίας από άλλο φορέα.

Ε. Απαιτούμενα έντυπα και πιστοποιητικά για υποβολή αίτησης

1. Ειδικό έντυπο αίτησης

Εφορεία Ελληνικών Εκπαιδευτηρίων Λευκωσίας,
Αιγέως και Λυσίππου,
Παλουριώτισσα, 1035 Λευκωσία
Τηλέφωνο: 22459704

2. Απολυτήριο Δημόσιας Σχολής Μέσης Εκπαίδευσης
3. Βεβαίωση εξασφάλισης θέσης σε Ανώτερο/Ανώτατο Εκπαιδευτικό Ίδρυμα της Ελλάδας, στο Πανεπιστήμιο Κύπρου ή στο ΤΕ.ΠΑ.Κ.
4. Πιστοποιητικό μόνιμης διαμονής στην Κύπρο
5. Πιστοποιητικό εκπλήρωσης στρατιωτικών υποχρεώσεων
6. Πιστοποιητικό λευκού ποινικού μητρώου
7. Αντίγραφο της φορολογικής δήλωσης Ε.Πρ./190(Φ)2005 για τα τελευταία δύο χρόνια και βεβαίωση μισθοδοσίας των γονιών
8. Αποδεικτικά στοιχεία οποιωνδήποτε οικονομικών υποχρεώσεων - δανείων
9. Πιστοποιητικά επιτυχίας σε εξετάσεις (π.χ. L.C.C.I., S.A.T., G.C.E.), τα οποία έχει εξασφαλίσει ο/η αιτητής/τρια και τυχόν βραβεία κατά την αποφοίτησή του/της
10. Βιογραφικό σημείωμα
11. Συστατική επιστολή

ΣΤ. Περίοδος, τόπος και τρόπος υποβολής αιτήσεων

1. Περίοδος υποβολής αιτήσεων:

Σεπτέμβριος - Οκτώβριος

2. Διεύθυνση υποβολής αιτήσεων:

Αιγέως και Λυσίππου,
Παλουριώτισσα, 1035 Λευκωσία

3. Τρόπος υποβολής αιτήσεων:

Με το χέρι

Z. Αρμοδιότητα επιλογής των υποτρόφων

1. Αρμόδια Επιτροπή για την επιλογή των υποτρόφων:

Η Ολομέλεια της Εφορείας Ελληνικών Εκπαιδευτηρίων Λευκωσίας

H. Τρόπος και κριτήρια επιλογής υποτρόφων

1. Τρόπος επιλογής υποτρόφων:

Η Εφορεία, αφού εξετάσει όλα τα στοιχεία που αναφέρονται στις αιτήσεις των υποψηφίων, μπορεί, εάν κρίνει αναγκαίο, να καλέσει σε συνεντεύξεις τους/τις υποψηφίους/ες για την τελική επιλογή των υποτρόφων.

2. Κριτήρια επιλογής υποτρόφων:

- α.** Βαθμός απολυτηρίου Λυκείου
- β.** Βαθμολογία εξασφάλισης θέσης σε Ανώτατο Εκπαιδευτικό Ίδρυμα της Ελλάδας ή στο Πανεπιστήμιο Κύπρου ή στο ΤΕ.ΠΑ.Κ.
- γ.** Οικονομική κατάσταση
- δ.** Ήθος

Θ. Υποχρεώσεις / Δεσμεύσεις / Δικαιώματα υποτρόφων

1. Κατά τη διάρκεια των σπουδών οι υπότροφοι:

- α.** Πρέπει να έχουν ικανοποιητική επίδοση και να μη μεταφέρουν πέραν των τριών μαθημάτων
- β.** Πρέπει να ενημερώνουν τον φορέα για την ακαδημαϊκή τους επίδοση μετά το τέλος κάθε ακαδημαϊκής χρονιάς και να προσκομίζουν βεβαίωση εγγράφων (επίδοση και ανανέωση εγγραφής εκπαιδευτικού ιδρύματος).

I. Άλλα στοιχεία

1. Στατιστικά στοιχεία:

Συνήθως, υποβάλλονται δεκαπέντε (15) - είκοσι (20) αιτήσεις ετησίως.

2. Ανακοίνωση αποτελεσμάτων:

Ανακοινώνονται γραπτώς σε αυτούς/ές που έχουν επιλεγεί τον Νοέμβριο.



ΙΔΡΥΜΑ ΚΡΑΤΙΚΩΝ ΥΠΟΤΡΟΦΙΩΝ ΚΥΠΡΟΥ

A. Στοιχεία Χορηγού και Φορέα

1. Ονομασία Φορέα:

Ίδρυμα Κρατικών Υποτροφιών Κύπρου

2. Διεύθυνση Φορέα:

Ίδρυμα Κρατικών Υποτροφιών Κύπρου
Φλωρίνης 7, GREG TOWER, 3ος Όροφος, 1065 Λευκωσία
ή Τ.Θ. 23949, 1687 Λευκωσία

3. Επικοινωνία:

Τηλέφωνο: 22456433
Τηλεομοιότυπο: 22673910
E-mail: info@ikyk.mof.gov.cy
Ιστοσελίδα: <http://www.cyscholarships.gov.cy>

4. Γενικές Πληροφορίες:

(α) Θεσμικό πλαίσιο

- Ο περί του Ιδρύματος Κρατικών Υποτροφιών Κύπρου (Ίδρυση και Λειτουργία) Νόμος του 2006 (Ν.154(Ι)/2006)
- Οι περί του Ιδρύματος Κρατικών Υποτροφιών Κύπρου (Γενικοί Κανονισμοί του 2007 (Κ.Δ.Π. 208/2007).

(β) Αρμοδιότητες

Το Ίδρυμα είναι Νομικό πρόσωπο Δημοσίου Δικαίου και ο σκοπός του είναι η συμβολή του στην ενίσχυση των Γραμμάτων, των Επιστημών και των Τεχνών στη Δημοκρατία με την ετοιμασία, την προώθηση και την υλοποίηση ενός ενιαίου προγράμματος υποτροφιών, που βασίζεται στους εκπαιδευτικούς, πολιτιστικούς, κοινωνικούς και αναπτυξιακούς στόχους της Δημοκρατίας.

ΥΠΟΤΡΟΦΙΕΣ

Για την επίτευξη των σκοπών του, το Ίδρυμα ετοιμάζει και εφαρμόζει επιμέρους προγράμματα υποτροφιών, τα οποία περιλαμβάνουν υποτροφίες που χορηγεί είτε το ίδιο το Ίδρυμα είτε οποιαδήποτε Παραχωρούσα Αρχή (ήτοι κάθε φυσικό ή νομικό πρόσωπο ή ένωση προσώπων, περιλαμβανομένων της Κυπριακής Δημοκρατίας, των κυβερνήσεων ξένων χωρών, διεθνών οργανισμών, αρχών ή ιδρυμάτων του εσωτερικού ή εξωτερικού, το οποίο προσφέρει υποτροφίες μέσω του μηχανισμού επιλογής υποτρόφων του Ιδρύματος).

5. Προγράμματα Υποτροφιών

I. Το Ίδρυμα προβαίνει ετησίως στην προκήρυξη και παραχώρηση αριθμού κρατικών υποτροφιών σε πολίτες της Κυπριακής Δημοκρατίας ή/και σε πολίτες κράτους μέλους της Ευρωπαϊκής Ένωσης για την πραγματοποίηση σπουδών:

(α) Πτυχιακού, μεταπτυχιακού και διδακτορικού επιπέδου σε Πανεπιστήμια της Κύπρου ή του εξωτερικού.

(β) Πτυχιακού, μεταπτυχιακού και διδακτορικού επιπέδου σε Πανεπιστήμια της Γαλλίας. Οι υποτροφίες χρηματοδοτούνται από την Κυβέρνηση της Δημοκρατίας και παρέχονται μέσω του Εθνικού Γαλλικού Οργανισμού, Campus France, αρμόδιου φορέα για την προώθηση της Ανώτατης Εκπαίδευσης στη Γαλλία.

II. Άλλες Υποτροφίες

Το Ίδρυμα επιλαμβάνεται όλων των υποτροφιών που προσφέρονται σε πολίτες της Κυπριακής Δημοκρατίας από Ξένες Κυβερνήσεις, Διεθνείς Οργανισμούς, Ιδρύματα ή Πανεπιστήμια του εσωτερικού ή/και του εξωτερικού για προπτυχιακές, μεταπτυχιακές ή εξειδικευμένες σπουδές (π.χ. έρευνα, εκμάθηση γλώσσας κ.λπ.).

Στις περιπτώσεις αυτές, τα προσόντα, το περιεχόμενο των σπουδών και γενικά όλα τα στοιχεία σχετικά με την υποτροφία, καθορίζονται από την εκάστοτε Παραχωρούσα Αρχή.



6. Αξία κρατικής υποτροφίας

- (α) Πτυχιακές σπουδές: €3.000/έτος
- (β) Μεταπτυχιακές σπουδές: €4.000 σύνολο
- (γ) Διδακτορικές σπουδές: €4.000/έτος για τρία έτη
- (δ) Υποτροφίες μέσω του Εθνικού Γαλλικού Οργανισμού Campus France:
 - (i) πτυχιακές σπουδές €4.330/έτος,
 - (ii) μεταπτυχιακές σπουδές €5.125/έτος και
 - (iii) διδακτορικές σπουδές €10.800/έτος

7. Διαδικασία προκήρυξης υποτροφιών

- (α) Για κάθε Πρόγραμμα υποτροφιών δημοσιεύεται ξεχωριστή Ανακοίνωση κάθε ακαδημαϊκό έτος:
 - Στην Επίσημη Εφημερίδα της Δημοκρατίας
 - Στον ημερήσιο Τύπο, και
 - Στην ιστοσελίδα του ΙδρύματοςΠαράλληλα, γίνεται και τηλεοπτική πληροφόρηση προς το κοινό, μέσω τηλεοπτικών ενημερωτικών εκπομπών.
- (β) Στην κάθε Ανακοίνωση αναφέρονται λεπτομερώς τα στοιχεία της υποτροφίας, όλα τα κριτήρια σύμφωνα με τα οποία θα αξιολογηθούν οι υποψήφιοι και οι όροι και οι προϋποθέσεις που πρέπει να ικανοποιούνται, ώστε να μπορεί ένα πρόσωπο να υποβάλει αίτηση.
- (γ) Τα κριτήρια, σύμφωνα με τα οποία μοριοδοτείται μία αίτηση, είναι ακαδημαϊκά, κοινωνικά και οικονομικά. Για κάθε Πρόγραμμα υποτροφιών δίνεται ξεχωριστή βαρύτητα στα κριτήρια μοριοδότησης.

Τα κριτήρια, οι προϋποθέσεις και ο τρόπος μοριοδότησης δύναται να διαφοροποιούνται κάθε ακαδημαϊκό έτος, βάσει των αποφάσεων του Διοικητικού Συμβουλίου του Ιδρύματος ή/και τροποποιήσεων του Νόμου και των Κανονισμών που διέπουν τη λειτουργία του Ιδρύματος.

8. Ανακοίνωση αποτελεσμάτων

Τα αποτελέσματα, αφού επικυρωθούν από το Διοικητικό Συμβούλιο, δημοσιεύονται στην Επίσημη Εφημερίδα της Δημοκρατίας, στον ημερήσιο Τύπο και στην ιστοσελίδα του Ιδρύματος.

ΚΡΑΤΙΚΕΣ ΥΠΟΤΡΟΦΙΕΣ ΓΙΑ ΠΤΥΧΙΑΚΕΣ ΣΠΟΥΔΕΣ ΑΚΑΔΗΜΑΪΚΟ ΕΤΟΣ 2019/20

(Τα πιο κάτω κριτήρια υπόκεινται σε τροποποιήσεις ανά έτος και, ως εκ τούτου, παρακαλούμε να ενημερώνεστε από την ιστοσελίδα μας για επικαιροποίηση των κριτηρίων και προϋποθέσεων)

1. ΑΙΤΗΣΗ ΔΙΚΑΙΟΥΝΤΑΙ ΝΑ ΥΠΟΒΑΛΟΥΝ:

- (α) Πρόσωπα που κατέχουν την κυπριακή υπηκοότητα ή/και είναι πολίτες κράτους μέλους της Ευρωπαϊκής Ένωσης, με την προϋπόθεση ότι για διάρκεια τριών ετών, πριν από την έναρξη των σπουδών τους, διέμεναν στην Κύπρο για συνεχή περίοδο τουλάχιστον τριάντα (30) μηνών και συνεχίζουν να διαμένουν (στην Κύπρο), κατά την περίοδο υποβολής της αίτησής τους.
- (β) Πρόσωπα που δεν είναι Κύπριοι πολίτες ή πολίτες κράτους μέλους της Ευρωπαϊκής Ένωσης, με την προϋπόθεση ότι:
 - (i) Ο ένας εκ των δύο γονέων τους είναι Κύπριος πολίτης ή πολίτης κράτους μέλους της Ευρωπαϊκής Ένωσης, που εργάζεται και διαμένει μόνιμα στην Κύπρο, και
 - (ii) Οι ίδιοι κατοικούν μόνιμα στην Κύπρο και έχουν αποφοιτήσει από Σχολή Μέσης Εκπαίδευσης στην Κύπρο. (Στις περιπτώσεις των παραγράφων (i) και (ii) πιο πάνω, απαιτείται η υποβολή πιστοποιητικού μόνιμης διαμονής στην Κύπρο).
- (γ) Πρόσωπα που δεν υπερβάναν την ηλικία των 25 ετών κατά την 31η Δεκεμβρίου 2019.
- (δ) Πρόσωπα που άρχισαν τις σπουδές τους το ακαδημαϊκό έτος 2019/20 και έχουν εξασφαλίσει θέση για πλήρη φοίτηση σε πρόγραμμα σπουδών για την απόκτηση πρώτου καταληκτικού τίτλου επιπέδου πτυχίου, που απονέμεται από:
 - Δημόσια Πανεπιστήμια της Δημοκρατίας σε προγράμματα σπουδών που είναι πιστοποιημένα από τον Φορέα Διασφάλισης και Πιστοποίησης της Ποιότητας της Ανώτερης Εκπαίδευσης.
 - Ιδιωτικά Πανεπιστήμια της Κύπρου σε προγράμματα σπουδών που είναι πιστοποιημένα από τον Φορέα Διασφάλισης και Πιστοποίησης της Ποιότητας της Ανώτερης Εκπαίδευσης.



- Ανώτατα Τεχνολογικά Εκπαιδευτικά Ιδρύματα της Ελλάδας.
 - Ανώτατα Εκπαιδευτικά Ιδρύματα του εξωτερικού που έχουν τύχει αναγνώρισης ως ιδρύματα ανώτατης εκπαίδευσης από τους αρμόδιους εθνικούς φορείς της χώρας στην οποία λειτουργούν.
 - Τη Δραματική Σχολή Κρατικού Θεάτρου Βορείου Ελλάδας/Θεσσαλονίκης ή την Ανώτερη Δραματική Σχολή Τέχνης Καρόλου Κουν.
- (ε)** Πρόσωπα που άρχισαν τις σπουδές τους το ακαδημαϊκό έτος 2019/20 και έχουν εξασφαλίσει θέση για πλήρη φοίτηση σε πανεπιστημιακά Προγράμματα σπουδών, που προσφέρονται με τη μέθοδο της δικαιοχρησίας (franchise), σύμφωνα με τον περί Σχολών Τριτοβάθμιας Εκπαίδευσης Νόμο.

Τα πρόσωπα που φοιτούν σε προγράμματα δικαιοχρησίας θα πρέπει μαζί με την αίτησή τους να προσκομίσουν επιστολή έγκρισης από το Υπουργείο Παιδείας, Πολιτισμού, Αθλητισμού και Νεολαίας στην οποία να επιβεβαιώνεται ότι:

- (i)** Το εκπαιδευτικό ίδρυμα κράτους μέλους είναι αναγνωρισμένο στη χώρα του και δεόντως εξουσιοδοτημένο και διαπιστευμένο για την παροχή μαθημάτων και χορήγηση τίτλων σπουδών με τη μέθοδο, που αυτά προσφέρονται.
 - (ii)** Ο κλάδος σπουδών που καταλήγει στην απονομή τίτλου στη Δημοκρατία έχει πιστοποιηθεί επισήμως από τον εξουσιοδοτημένο και διαπιστευμένο φορέα, που εδρεύει στο κράτος μέλος καταγωγής του τίτλου.
 - (iii)** Ο τίτλος που έχει εκδοθεί είναι ίδιος με εκείνον, που θα είχε χορηγηθεί, αν η εκπαίδευση είχε πραγματοποιηθεί εξ' ολοκλήρου στο κράτος μέλος καταγωγής του τίτλου, και
 - (iv)** Σε περίπτωση, που ο τίτλος πιστοποιεί επαγγελματικό προσόν, ο τίτλος εκπαίδευσης προσδίδει τα ίδια επαγγελματικά δικαιώματα στην επικράτεια του κράτους μέλους καταγωγής του τίτλου.
- (στ)** Πρόσωπα που άρχισαν τις σπουδές τους το ακαδημαϊκό έτος 2019/20 και έχουν εξασφαλίσει θέση για πλήρη φοίτηση σε προγράμματα σπουδών, που είναι αξιολογημένα και πιστοποιημένα από τον Φορέα Διασφάλισης και Πιστοποίησης της Ποιότητας της Ανώτερης Εκπαίδευσης, και απονέμονται από τις Δημόσιες και τις Ιδιωτικές Σχολές

Τριτοβάθμιας Εκπαίδευσης, που λειτουργούν στη Δημοκρατία και που είναι εγγεγραμμένες στο Μητρώο του Υπουργείου Παιδείας, Πολιτισμού, Αθλητισμού και Νεολαίας.

- (Ζ)** Φοιτητές που έχουν συμπληρώσει με ικανοποιητική πρόοδο το πρώτο έτος πτυχιακών σπουδών το ακαδημαϊκό έτος 2018/19, διανύουν το δεύτερο έτος το 2019/20 και πληρούν τα απαιτούμενα κριτήρια (εξαιρουμένου του Προγράμματος Γ-2).
- (η)** Φοιτητές οι οποίοι βρίσκονται σε προχωρημένο στάδιο σπουδών (τρίτο έτος και άνω), που έχουν συμπληρώσει με ικανοποιητική πρόοδο τα προηγούμενα έτη σπουδών και έχουν εγγραφεί στο επόμενο το 2019/20 και των οποίων γονέας ή γονείς απεβίωσε/σαν κατά την κανονική διάρκεια των σπουδών τους, όπως αυτή καθορίζεται από τους κανονισμούς του Εκπαιδευτικού Ιδρύματος στο οποίο φοιτούν (Πρόγραμμα Β3).
- (θ)** Άρρενες που έχουν εκπληρώσει τις στρατιωτικές τους υποχρεώσεις ή έχουν νόμιμα απαλλαγεί από αυτές πριν από την έναρξη των σπουδών τους ή έχουν τύχει αναστολής υπηρεσίας στην Εθνική Φρουρά για σκοπούς σπουδών.
- (ι)** Άρρενες που έχουν ολοκληρώσει τις λυκειακές τους σπουδές τον Ιούνιο του 2019 και θα αρχίσουν πτυχιακές σπουδές μετά τη συμπλήρωση της στρατιωτικής τους θητείας. Σε αυτές τις περιπτώσεις οι υποτροφίες, που θα εγκρίνονται θα αναστέλλονται και θα χορηγούνται μετά τη συμπλήρωση της στρατιωτικής θητείας των δικαιούχων, νοούμενου ότι συνεχίζουν να ικανοποιούνται οι όροι σύμφωνα με τους οποίους παραχωρήθηκαν.
- (κ)** Άρρενες που, έχουν ολοκληρώσει τις λυκειακές τους σπουδές τον Ιούνιο του 2019 και δεν θα υποβάλουν αίτηση την ακαδημαϊκή χρονιά 2019/20, δικαιούνται να υποβάλουν αίτηση για υποτροφία μετά την εκπλήρωση των στρατιωτικών τους υποχρεώσεων.
- (λ)** Κάτοχοι Απολυτηρίου Δημοσίων Λυκείων ή Ιδιωτικών Σχολών του Εξωτερικού, που πληρούν τις προϋποθέσεις της απαιτούμενης βαθμολογίας του Προγράμματος επιλογής τους και που οι γονείς τους (ή ένας απ' αυτούς), είναι μόνιμοι κάτοικοι της Κύπρου, αλλά διαμένουν στο εξωτερικό για υπηρεσιακούς ή επαγγελματικούς λόγους για χρονικό διάστημα που δεν υπερβαίνει τα πέντε (5) έτη.



2. ΑΙΤΗΣΗ ΔΕΝ ΔΙΚΑΙΟΥΝΤΑΙ ΝΑ ΥΠΟΒΑΛΟΥΝ ΠΡΟΣΩΠΑ ΠΟΥ:

- (α) Έχουν ήδη πάρει υποτροφία από το Ίδρυμα Κρατικών Υποτροφιών Κύπρου για σπουδές στην Κύπρο ή στο εξωτερικό και μετά από παρακολούθηση ενός κύκλου σπουδών, απέκτησαν πτυχίο.
- (β) Παρακολουθούν μαθήματα εκμάθησης γλώσσας ή προπαρασκευαστικά μαθήματα για εισδοχή τους στο κανονικό πρόγραμμα του εκπαιδευτικού ιδρύματος.
- (γ) Παρακολουθούν σπουδές για απόκτηση επαγγελματικού τίτλου ή επαγγελματικής κατάρτισης ή ειδίκευσης (όπως π.χ. Chartered ή Certified Accountancy, Εξειδίκευση στην Ιατρική, κ.τ.λ.).
- (δ) Παρακολουθούν σπουδές εξ' αποστάσεως ή σπουδές ανοικτού Πανεπιστημίου ή προγράμματα μερικής φοίτησης.
- (ε) Ενώ είχαν υποχρέωση υπηρεσίας στην Εθνική Φρουρά, έχουν τύχει αναστολής υπηρεσίας στην Εθνική Φρουρά για οποιοδήποτε λόγο εκτός από σκοπούς σπουδών.
- (στ) Δεν ικανοποιούν τις προϋποθέσεις και όρους του περί του Ιδρύματος Κρατικών Υποτροφιών Κύπρου Νόμου, των περί του Ιδρύματος Κρατικών Υποτροφιών Κύπρου Κανονισμών, καθώς και τους όρους της σχετικής προκήρυξης υποτροφιών, και
- (ζ) Βρίσκονται σε προχωρημένο στάδιο σπουδών (δηλαδή τρίτο έτος και άνω), εξαιρουμένων των προσώπων που υποβάλλουν αίτηση κάτω από το Πρόγραμμα Β3).

3. ΠΡΟΓΡΑΜΜΑΤΑ ΥΠΟΤΡΟΦΙΩΝ

ΠΡΟΓΡΑΜΜΑΤΑ	ΑΚΑΔΗΜΑΪΚΑ ΚΡΙΤΗΡΙΑ
ΑΡΙΣΤΕΙΑΣ Παραχώρηση 100 υποτροφιών	Στο Πρόγραμμα ΑΡΙΣΤΕΙΑΣ δεν λαμβάνεται υπόψη το κριτήριο της κοινωνικοοικονομικής κατάστασης των υποψηφίων.

ΑΡΙΣΤΕΙΑΣ Παραχώρηση 100 υποτροφιών	Απολυτήριο Δημόσιου Σχολείου Μέσης Εκπαίδευσης με βαθμό 19.65/20 και άνω ή 4 GCE A-Level με βαθμό A*A*A*A.
	Απολυτήριο Ιδιωτικού Σχολείου Μέσης Εκπαίδευσης του αυτού τύπου που είναι εγγεγραμμένο στο Υπουργείο Παιδείας, Πολιτισμού, Αθλητισμού και Νεολαίας με βαθμό 19.65/20 και άνω ή 4 GCE A-Level με βαθμό A*A*A*A.
	Απολυτήριο Ιδιωτικού Σχολείου Μέσης Εκπαίδευσης της Κύπρου παρόμοιου τύπου που είναι εγγεγραμμένο στο Υπουργείο Παιδείας, Πολιτισμού, Αθλητισμού και Νεολαίας με επιτυχία σε 4 GCE A-Level με βαθμό A*A*A*A.
	Baccalauréat Français με βαθμολογία 16/20 και άνω.
	International Baccalaureate Diploma (IBD) με επιτυχία σε 4 θέματα στο Advanced Level (AL) με βαθμό 6 και σε 2 θέματα στο Standard Level (SL) με βαθμό 6 ή σε 3 θέματα στο AL με βαθμό 6 και σε 3 θέματα στο SL με βαθμό 6.

Μοριοδότηση Προγράμματος ΑΡΙΣΤΕΙΑΣ

95 Μονάδες αντιστοιχούν σε ένα από τα πιο κάτω προσόντα:

- Απολυτήριο Δημόσιου Σχολείου Μέσης Εκπαίδευσης ή Ιδιωτικού Σχολείου του αυτού τύπου με βαθμολογία 20/20
- 4 GCE A-Level με βαθμολογία A*A*A*A*
- IBD με επιτυχία σε 4 θέματα στο AL με βαθμολογία 7,6,6,6 και σε 2 θέματα στο SL με βαθμό 6
- Baccalauréat Français με βαθμολογία 20/20

85 Μονάδες αντιστοιχούν σε ένα από τα πιο κάτω προσόντα:

- Απολυτήριο Δημόσιου Σχολείου Μέσης Εκπαίδευσης ή Ιδιωτικού Σχολείου του αυτού τύπου με βαθμολογία 19.65/20
- 4 GCE A-Level με βαθμό A*A*A*A*
- IBD με επιτυχία σε 4 θέματα στο AL με βαθμό 6 και σε 2 θέματα στο SL με βαθμό 6 ή σε 3 θέματα στο AL με βαθμό 6 και σε 3 θέματα στο SL με βαθμό 6
- Baccalauréat Français με βαθμολογία 16/20

Κάθε βαθμολογία, που βρίσκεται μεταξύ ελάχιστου και μέγιστου βαθμού, αντιστοιχεί αναλογικά μεταξύ 85 και 95 μονάδων.



A	Απολυτήριο Δημόσιου Σχολείου Μέσης Εκπαίδευσης με βαθμό 19.25/20 και άνω ή 4 GCE A-Level με βαθμό A*AAA.
	Απολυτήριο Ιδιωτικού Σχολείου Μέσης Εκπαίδευσης του αυτού τύπου που είναι εγγεγραμμένο στο Υπουργείο Παιδείας, Πολιτισμού, Αθλητισμού και Νεολαίας, με βαθμό 19.25/20 και άνω ή 4 GCE A-Level με βαθμό A*AAA.
	Απολυτήριο Ιδιωτικού Σχολείου Μέσης Εκπαίδευσης της Κύπρου παρόμοιου τύπου που είναι εγγεγραμμένο στο Υπουργείο Παιδείας, Πολιτισμού, Αθλητισμού και Νεολαίας με επιτυχία σε 4 GCE A-Level με βαθμό A*AAA.
	Baccalauréat Français με βαθμολογία 14/20 και άνω.
	International Baccalaureate Diploma (IBD) με επιτυχία σε 4 θέματα στο Advanced Level (AL) με βαθμό 6 και σε 2 θέματα στο Standard Level (SL) με βαθμό 6 ή σε 3 θέματα στο AL με βαθμό 6 και σε 3 θέματα στο SL με βαθμό 6.

Μοριοδότηση Προγράμματος A

70 Μονάδες αντιστοιχούν σε ένα από τα πιο κάτω προσόντα:

- Απολυτήριο Δημόσιου Σχολείου Μέσης Εκπαίδευσης ή Ιδιωτικού Σχολείου του αυτού τύπου με βαθμολογία 20/20
- 4 GCE A-Level με βαθμολογία A*A*A*A*
- IBD με επιτυχία σε 4 θέματα στο AL με βαθμολογία 7,6,6,6 και σε 2 θέματα στο SL με βαθμό 6
- Baccalauréat Français με βαθμολογία 20/20

60 Μονάδες αντιστοιχούν σε ένα από τα πιο κάτω προσόντα:

- Απολυτήριο Δημόσιου Σχολείου Μέσης Εκπαίδευσης ή Ιδιωτικού Σχολείου του αυτού τύπου με βαθμολογία 19.25/20
- 4 GCE A-Level με βαθμό A*AAA
- IBD με επιτυχία σε 4 θέματα στο AL με βαθμό 6 και σε 2 θέματα στο SL με βαθμό 6 ή σε 3 θέματα στο AL με βαθμό 6 και σε 3 θέματα στο SL με βαθμό 6
- Baccalauréat Français με βαθμολογία 14/20

Κάθε βαθμολογία, που βρίσκεται μεταξύ ελάχιστου και μέγιστου βαθμού, αντιστοιχεί αναλογικά μεταξύ 60 και 70 μονάδων.

B1	Απολυτήριο Δημόσιου Σχολείου Μέσης Εκπαίδευσης με βαθμό 18.50/20 και άνω ή 4 GCE A-Level με βαθμολογία AAAB.
	Απολυτήριο Ιδιωτικού Σχολείου Μέσης Εκπαίδευσης του αυτού τύπου που είναι εγγεγραμμένο στο Υπουργείο Παιδείας, Πολιτισμού, Νεολαίας και Αθλητισμού με βαθμό 18.50/20 και άνω ή 4 GCE A-Level με βαθμολογία AAAB.
	Απολυτήριο Ιδιωτικού Σχολείου Μέσης Εκπαίδευσης της Κύπρου παρόμοιου τύπου που είναι εγγεγραμμένο στο Υπουργείο Παιδείας, Πολιτισμού, Νεολαίας και Αθλητισμού με επιτυχία σε 4 GCE A-Level με βαθμολογία AAAB.
	Baccalauréat Français με βαθμολογία 13/20 και άνω.
	International Baccalaureate Diploma (IBD) με επιτυχία σε 4 θέματα στο Advanced Level (AL) με βαθμό 6 και σε 2 θέματα στο Standard Level (SL) με βαθμό 6 ή σε 3 θέματα στο AL με βαθμό 6 και σε 3 θέματα στο SL με βαθμό 6.

Μοριοδότηση Προγράμματος B1

35 Μονάδες αντιστοιχούν σε ένα από τα πιο κάτω προσόντα:

- Απολυτήριο Δημόσιου Σχολείου Μέσης Εκπαίδευσης ή Ιδιωτικού Σχολείου του αυτού τύπου με βαθμολογία 20/20
- 4 GCE A-Level με βαθμολογία A*A*A*A*
- IBD με επιτυχία σε 4 θέματα στο AL με βαθμολογία 7,6,6,6 και σε 2 θέματα στο SL με βαθμό 6
- Baccalauréat Français με βαθμολογία 20/20

25 Μονάδες αντιστοιχούν σε ένα από τα πιο κάτω προσόντα:

- Απολυτήριο Δημόσιου Σχολείου Μέσης Εκπαίδευσης ή Ιδιωτικού Σχολείου του αυτού τύπου με βαθμολογία 18.50/20
- 4 GCE A-Level με βαθμό AAAB,
- IBD με επιτυχία σε 4 θέματα στο AL με βαθμό 6 και σε 2 θέματα στο SL με βαθμό 6 ή σε 3 θέματα στο AL με βαθμό 6 και σε 3 θέματα στο SL με βαθμό 6
- Baccalauréat Français με βαθμολογία 13/20

Κάθε βαθμολογία, που βρίσκεται μεταξύ του ελάχιστου και μέγιστου βαθμού, αντιστοιχεί αναλογικά μεταξύ 25 και 35.



B2	Απόφοιτοι Δημόσιας Τεχνικής και Επαγγελματικής Εκπαίδευσης με βαθμό απολυτήριου 17.50/20 και άνω. Απόφοιτοι που πληρούν τα κριτήρια και άλλων Προγραμμάτων μπορούν να υποβάλουν αίτηση και σε αυτά.
Μοριοδότηση Προγράμματος B2	
<p>35 Μονάδες αντιστοιχούν σε Απολυτήριο με βαθμολογία 20/20 και 20 Μονάδες αντιστοιχούν σε Απολυτήριο με βαθμολογία 17.50/20.</p> <p>Κάθε βαθμός απολυτηρίου, που βρίσκεται μεταξύ του ελάχιστου και μέγιστου βαθμού, αντιστοιχεί αναλογικά μεταξύ 20 και 35 μονάδων.</p>	
B3	<p>Προχωρημένο στάδιο σπουδών υπό προϋποθέσεις</p> <p>Ισχύουν τα ίδια ακαδημαϊκά κριτήρια και ο τρόπος μοριοδότησης που ισχύουν για τα Προγράμματα B1, B2 και B4.</p>
B4	Υποτροφίες για Μουσικές σπουδές (Υποτροφίες «Μάριος Τόκας») και Καλές Τέχνες.
	Απολυτήριο Δημόσιου Σχολείου Μέσης Εκπαίδευσης με βαθμό 18/20 και άνω ή 4 GCE A-Level με βαθμολογία ABBB.
	Απολυτήριο Ιδιωτικού Σχολείου Μέσης Εκπαίδευσης του αυτού τύπου που είναι εγγεγραμμένο στο Υπουργείο Παιδείας και Πολιτισμού, με βαθμό 18/20 και άνω ή 4 GCE με βαθμολογία ABBB.
	Απολυτήριο Ιδιωτικού Σχολείου Μέσης Εκπαίδευσης της Κύπρου παρόμοιου τύπου που είναι εγγεγραμμένο στο Υπουργείο Παιδείας, Πολιτισμού, Αθλητισμού και Νεολαίας με επιτυχία σε 4 GCE A-Level με βαθμολογία ABBB.
	Baccalauréat Français με βαθμολογία 12.50/20 και άνω.
	International Baccalaureate Diploma (IBD) με επιτυχία σε 4 θέματα στο Advanced Level (AL) με βαθμό 6 και σε 2 θέματα στο Standard Level (SL) με βαθμό 6 ή σε 3 θέματα στο AL με βαθμό 6 και σε 3 θέματα στο SL με βαθμό 6.

Μοριοδότηση Προγράμματος Β4

35 Μονάδες αντιστοιχούν σε ένα από τα πιο κάτω προσόντα:

- Απολυτήριο Δημόσιου Σχολείου Μέσης Εκπαίδευσης ή Ιδιωτικού Σχολείου του αυτού τύπου με βαθμολογία 20/20
- 4 GCE A-Level με βαθμολογία A*A*A*A*
- IB Diploma με επιτυχία σε 4 θέματα στο AL με βαθμολογία 7,6,6,6 και σε 2 θέματα στο SL με βαθμό 6
- Baccalauréat Français με βαθμολογία 20/20

25 Μονάδες αντιστοιχούν σε ένα από τα πιο κάτω προσόντα:

- Απολυτήριο Δημόσιου Σχολείου Μέσης Εκπαίδευσης ή Ιδιωτικού Σχολείου του αυτού τύπου με βαθμολογία 18.00/20
- 4 GCE A-Level με βαθμό ABBB
- IB Diploma με επιτυχία σε 4 θέματα στο AL με βαθμό 6 και σε 2 θέματα στο SL με βαθμό 6 ή σε 3 θέματα στο AL με βαθμό 6 και σε 3 θέματα στο SL με βαθμό 6
- Baccalauréat Français με βαθμολογία 12.50/20

Κάθε βαθμολογία, που βρίσκεται μεταξύ του ελάχιστου και μέγιστου βαθμού, αντιστοιχεί αναλογικά μεταξύ 25 και 35.

Γ2

Στο Πρόγραμμα Γ2 δεν λαμβάνεται υπόψη το κριτήριο της κοινωνικοοικονομικής κατάστασης των υποψηφίων.

Παραχώρηση 2 υποτροφιών για φοίτηση στη Δραματική Σχολή Κρατικού Θεάτρου Βορείου Ελλάδος/Θεσσαλονίκης και στην Ανώτερη Δραματική Σχολή Τέχνης Καρόλου Κουν.

Μοριοδότηση Προγράμματος Γ2

Απολυτήριο Δημόσιου Σχολείου Μέσης Εκπαίδευσης ή Απολυτήριο Ιδιωτικού Σχολείου Μέσης Εκπαίδευσης, που είναι εγγεγραμμένο στο Υπουργείο Παιδείας, Πολιτισμού, Αθλητισμού και Νεολαίας και εξασφάλιση θέσης στις δύο Σχολές μέσω των εξετάσεων που διοργανώνει είτε το Υπουργείο Παιδείας, Έρευνας και Θρησκευμάτων της Ελληνικής Δημοκρατίας ή/και οι ίδιες οι Σχολές.

Οι επιτυχόντες θα πρέπει να προσκομίσουν σχετική επιστολή στην οποία να αναφέρεται η επιτυχία τους στις εξετάσεις και η εξασφάλιση θέσης.



4. ΠΡΟΣΘΕΤΑ ΚΡΙΤΗΡΙΑ ΤΑ ΟΠΟΙΑ ΜΟΡΙΟΔΟΤΟΥΝΤΑΙ

(α) Ακαδημαϊκά Κριτήρια

- Συμμετοχές ή Διακρίσεις σε Μεσογειακούς, Πανευρωπαϊκούς και Διεθνείς Αθλητικούς Αγώνες ή συμμετοχές σε διακριθείσα αθλητική ομάδα εθνικού επιπέδου κατά τη διάρκεια της λυκειακής φοίτησης.
- Συμμετοχές ή Διακρίσεις σε Παγκόσμιες/Πανευρωπαϊκές Ολυμπιάδες (π.χ. Φυσικής, Χημείας, Μαθηματικών, Πληροφορικής, Λογιστικής, Βιολογίας και άλλα) ή/και σε Βαλκανιάδες, κατά τη διάρκεια της λυκειακής φοίτησης.
- Συμμετοχές ή Διακρίσεις σε Διεθνείς ή Πανευρωπαϊκούς Διαγωνισμούς Μουσικής ή Τέχνης, κατά τη διάρκεια της λυκειακής φοίτησης.

(β) Κοινωνικά Κριτήρια και Κατάσταση Υγείας

- Ορφάνια (από ένα ή και από τους δύο γονείς)
- Πολύτεκνη οικογένεια
- Προσφυγική οικογένεια
- Μονογονεϊκή οικογένεια (διαζύγιο, χωρίς γάμο, σύμφωνο συμβίωσης)
- Σοβαρά προβλήματα υγείας αιτούμενου/ης
- Σοβαρή αναπηρία αιτούμενου/ης (παραπληγία, τετραπληγία κλπ)
- Ο αιτούμενος/η είναι άτομο με ειδικές ικανότητες

(β) Οικονομικά Κριτήρια

- Χρηματοοικονομικά στοιχεία της οικογένειας σε τρέχουσες τιμές (π.χ. καταθέσεις, μετοχές, χρεόγραφα, ομόλογα).
- Ακίνητη ιδιοκτησία της οικογένειας σε τιμές 1.01.18, όπως αυτές έχουν υπολογιστεί από το Τμήμα Κτηματολογίου και Χωρομετρίας εξαιρουμένων των περιουσιών που βρίσκονται στις κατεχόμενες περιοχές.
- Ετήσιο οικογενειακό εισόδημα.



ΙΔΡΥΜΑ ΥΠΟΤΡΟΦΙΩΝ ΑΝΩΤΑΤΩΝ ΣΠΟΥΔΩΝ ΛΑΡΝΑΚΑΣ

Για αποφοίτους των Δημόσιων Λυκείων και Τεχνικών Σχολών Λάρνακας που έχουν εξασφαλίσει θέση στις εισαγωγικές εξετάσεις για τα Α.Ε.Ι. της Ελλάδας ή της Κύπρου

A. Στοιχεία Χορηγού και Φορέα

1. Ονομασία Χορηγού και Φορέα:

Ίδρυμα Υποτροφιών Ανωτάτων Σπουδών Λάρνακας

2. Διεύθυνση Φορέα:

Τ.Κ. 40587,
6305 Λάρνακα

3. Τηλέφωνα Φορέα:

Τα τηλέφωνα των Γραφείων Συμβουλευτικής και Επαγγελματικής Αγωγής των Λυκείων και των Τεχνικών Σχολών Λάρνακας.

4. Γενικές πληροφορίες:

Το Ι.Υ.Α.Σ. Λάρνακας είναι εταιρεία περιορισμένης ευθύνης δι' εγγυήσεως (σύμφωνα με τον Περί Εταιρειών Νόμο κεφ. 113). Σκοπός της εταιρείας είναι η παροχή οικονομικής βοήθειας υπό μορφή άτοκου δανείου ή εφάπαξ ποσού σε αποφοίτους Δημόσιων Σχολείων Μ.Ε. Λάρνακας για σπουδές στο Πανεπιστήμιο της Κύπρου και στα Ανώτατα Εκπαιδευτικά Ιδρύματα της Ελλάδας.

ΥΠΟΤΡΟΦΙΕΣ

B. Στοιχεία Υποτροφίας

1. Τίτλος υποτροφίας:

Υποτροφία Ιδρύματος Υποτροφιών Ανωτάτων Σπουδών Λάρνακας
Άτοκο Δάνειο ή εφάπαξ ποσό

2. Αριθμός υποτροφιών που προκηρύσσονται:

Μία (1) μέχρι τρεις (3)

3. Συχνότητα προκήρυξης:

Μία φορά κάθε χρόνο

4. Διάρκεια υποτροφίας:

Όση η κανονική διάρκεια σπουδών

5. Χρηματικό χορήγημα:

Η υποτροφία προσφέρεται για κάλυψη μέρους των εξόδων διαμονής και διατροφής του/της υποτρόφου κατά τη διάρκεια των σπουδών του/της στην Ελλάδα ή στην Κύπρο. Το ύψος του εφάπαξ ποσού ανέρχεται στα €1.200 τον χρόνο και του άτοκου δανείου σε €2.400 τον χρόνο.

Γ. Σπουδές για τις οποίες προσφέρονται οι υποτροφίες

1. Κλάδοι σπουδών:

Οποιοδήποτε κλάδο προσφέρουν το Πανεπιστήμιο Κύπρου και τα Ανώτατα Εκπαιδευτικά Ιδρύματα της Ελλάδας για τους/τις Κυπρίους/Κύπριες.

2. Προσόντα που αποκτώνται:

Πρώτο Πανεπιστημιακό Δίπλωμα (Πτυχίο)

3. Χώρα σπουδών:

Κύπρος και Ελλάδα

4. Διάρκεια σπουδών:

Από τέσσερα μέχρι έξι χρόνια

5. Γλώσσα διδασκαλίας:

Ελληνική

Δ. Απαιτούμενες προϋποθέσεις και προσόντα αιτητών/τριών

1. Κυπριακή υπηκοότητα



2. Ελάχιστη γενική βαθμολογία απολυτηρίου 18/20
3. Διαγωγή κοσμιότητα
4. Εκπλήρωση στρατιωτικών υποχρεώσεων ή απαλλαγή ή αναστολή πριν από την έναρξη της υποτροφίας
5. Λευκό ποινικό μητρώο
6. Καλή υγεία και σωματική αρτιμέλεια, σύμφωνα με τις πρόνοιες για εισαγωγή στα Ελληνικά Πανεπιστήμια
7. Ανεπάρκεια οικονομικών μέσων κατά την κρίση των μελών του Διοικητικού Συμβουλίου
8. Εξασφάλιση θέσης στο Πανεπιστήμιο της Κύπρου ή σε Ανώτατο Εκπαιδευτικό Ίδρυμα της Ελλάδας

Σημείωση:

Ο/Η αιτητής/τρια δεν πρέπει να έχει εξασφαλίσει υποτροφία από άλλο ίδρυμα.

E. Απαιτούμενα έντυπα και πιστοποιητικά για υποβολή αίτησης

1. Ειδικός τύπος αίτησης

Οι ενδιαφερόμενοι μπορούν να απευθύνονται:

- α.** Στα γραφεία Συμβουλευτικής και Επαγγελματικής Αγωγής των Λυκείων και των Τεχνικών Σχολών της Λάρνακας
- β.** Γραπτώς στο Ίδρυμα Υποτροφιών Ανωτάτων Σπουδών Λάρνακας
2. Απολυτήριο Δημόσιας Σχολής Μέσης Εκπαίδευσης
3. Η τελευταία ειδοποίηση επιβολής φορολογίας του Φόρου Εισοδήματος (Έντυπο Ε.Π.Ρ. 8)
4. Συστατική επιστολή από τον/τη Διευθυντή/τρια του σχολείου αποφοίτησης με αναφορά στο ήθος και στη διαγωγή του/της αιτητή/τριας
5. Βεβαίωση εξασφάλισης θέσης σε Ανώτατο Εκπαιδευτικό Ίδρυμα της Ελλάδας ή στο Πανεπιστήμιο Κύπρου
6. Πιστοποιητικό εκπλήρωσης στρατιωτικών υποχρεώσεων ή αναστολής ή απαλλαγής

Σημείωση:

Τα απαιτούμενα έντυπα και πιστοποιητικά μπορούν να είναι φωτοαντίγραφα.

ΣΤ. Περίοδος, τόπος και τρόπος υποβολής αιτήσεων

1. Περίοδος υποβολής αιτήσεων:

Από Ιούνιο μέχρι τέλος Σεπτεμβρίου

2. Διεύθυνση υποβολής αιτήσεων:

Γραμματεία ιδρύματος Υποτροφιών Ανωτάτων Σπουδών Λάρνακας,
Τ.Κ. 40587,
6305 Λάρνακα

3. Τρόπος υποβολής αιτήσεων:

Ταχυδρομικώς

Z. Αρμοδιότητα επιλογής των υποτρόφων

1. Αρμόδια Επιτροπή για την επιλογή υποτρόφων:

Το Διοικητικό Συμβούλιο του Ιδρύματος

H. Τρόπος και κριτήρια επιλογής υποτρόφων

1. Τρόπος επιλογής υποτρόφων:

Οι αιτητές/τριες μπορεί να κληθούν σε προσωπική συνέντευξη

2. Κριτήρια επιλογής υποτρόφων:

- α. Προσόντα και ψηλή ακαδημαϊκή επίδοση
- β. Ανεπάρκεια οικονομικών μέσων
- γ. Εξάίρετο ήθος

Θ. Υποχρεώσεις / Δεσμεύσεις / Δικαιώματα υποτρόφων

1. Κατά τη διάρκεια των σπουδών οι υπότροφοι/ες:

- α. Πρέπει να παρακολουθούν ανελλιπώς τα μαθήματα του έτους, να προάγονται στο επόμενο και να ενημερώνουν τον φορέα για την επίδοσή τους.
- β. Μπορούν να αλλάξουν εκπαιδευτικό ίδρυμα ή κλάδο σπουδών, εφόσον το εγκρίνει το Διοικητικό Συμβούλιο.
- γ. Μπορούν να εργοδοτούνται, εφόσον το επιθυμούν.

2. Μετά την αποφοίτηση οι υπότροφοι/ες:

- α. Υποχρεούνται να επιστρέψουν, χωρίς τόκους, ολόκληρο το ποσό που τους χορηγήθηκε, με δόσεις, ως άτοκο δάνειο.



I. Άλλα στοιχεία

1. Στατιστικά στοιχεία:

Συνήθως υποβάλλονται δέκα (10) μέχρι είκοσι (20) αιτήσεις.

2. Ανακοίνωση αποτελεσμάτων:

Οι αιτητές/τριες ενημερώνονται γραπτώς ή τηλεφωνικώς για τα αποτελέσματα, μετά τη συνεδρία του Δ.Σ. για χορήγηση της υποτροφίας, που γίνεται, συνήθως, αρχές Οκτωβρίου.



Opportunities



ΙΔΡΥΜΑ ΥΠΟΤΡΟΦΙΩΝ ΕΛΕΝΗΣ Θ. ΣΑΒΒΙΔΟΥ

Για νέους/νέες που είτε οι ίδιοι/ες είτε ένας από τους γονείς τους είναι εγγεγραμμένοι στον εκλογικό κατάλογο του Λευκοοίκου

A. Στοιχεία Χορηγού και Φορέα

1. Ονομασία Χορηγού:

Στη μνήμη της Ελένης Θ. Σαββίδου

2. Ονομασία Φορέα:

Ίδρυμα Υποτροφιών Ελένης Θ. Σαββίδου

3. Διεύθυνση Φορέα:

Βασιλικού 12,
Στρόβολος,
2060 Λευκωσία

4. Γενικές πληροφορίες:

Οι υποτροφίες προορίζονται για νέους και νέες που είτε οι ίδιοι/ες είτε ένας από τους γονείς τους είναι εγγεγραμμένοι στον εκλογικό κατάλογο Λευκοοίκου.

B. Στοιχεία Υποτροφίας

1. Τίτλος υποτροφίας:

Υποτροφία ή οικονομική βοήθεια στη μνήμη της Ελένης Θ. Σαββίδου

2. Συχνότητα προκήρυξης:

Κάθε χρόνο

ΟΦΙΕΣ

3. Διάρκεια υποτροφίας:

Για έναν χρόνο ή και περισσότερο, ανάλογα με την περίπτωση

4. Χρηματικό χορήγημα:

Καθορίζεται κάθε χρόνο

Γ. Σπουδές για τις οποίες προσφέρονται οι υποτροφίες

1. Κλάδοι σπουδών:

Οποιοσδήποτε κλάδος

2. Προσόντα που αποκτώνται:

Πρώτο Πανεπιστημιακό δίπλωμα (Πτυχίο, Bachelor's Degree)

3. Χώρα σπουδών:

Οποιαδήποτε χώρα

4. Διάρκεια σπουδών:

Δεν υπάρχει περιορισμός

5. Γλώσσα διδασκαλίας:

Δεν υπάρχει περιορισμός

Δ. Απαιτούμενες προϋποθέσεις και προσόντα αιτητών/τριών

1. Ελληνική εθνικότητα

2. Διαγωγή κοσμοτάτη

3. Εξασφάλιση θέσης σε Ανώτερο/Ανώτατο Εκπαιδευτικό Ίδρυμα

4. Εκπλήρωση στρατιωτικών υποχρεώσεων ή απαλλαγή ή αναστολή πριν από την έναρξη της υποτροφίας

5. Λευκό ποινικό μητρώο

6. Καλή κατάσταση υγείας

7. Ανεπάρκεια οικονομικών μέσων για σπουδές

Ε. Απαιτούμενα έντυπα και πιστοποιητικά για υποβολή αίτησης

1. Ειδικός τύπος αίτησης:

Διευθύνσεις και τηλέφωνα διάθεσης εντύπων:

κ. Μιχαλάκη Παπαρίδη

Βασιλικού 12, 2060 Στρόβολος

Τηλέφωνα: 22423026, 99631737



- * 2. Απολυτήριο Δημόσιας Σχολής Μέσης Εκπαίδευσης
- * 3. Βιογραφικό σημείωμα
- * 4. Βεβαίωση εξασφάλισης θέσης σε Ανώτερο/Ανώτατο Εκπαιδευτικό Ίδρυμα
- ** 5. Πιστοποιητικό εκπλήρωσης στρατιωτικών υποχρεώσεων ή απαλλαγής ή αναστολής
- ** 6. Πιστοποιητικό λευκού ποινικού μητρώου (από την αστυνομία)
- ** 7. Πιστοποιητικό υγείας ή γενικής ιατρικής εξέτασης από κρατικό νοσοκομείο
- ** 8. Πιστοποιητικό οικονομικής κατάστασης

Σημείωση:

- * Υποβάλλονται απαραίτητα με την αίτηση.
- ** Υποβάλλονται εάν ζητηθούν.

ΣΤ. Περίοδος, τόπος και τρόπος υποβολής αιτήσεων

1. Περίοδος υποβολής αιτήσεων:

Από Ιούλιο μέχρι 15 Σεπτεμβρίου

2. Διεύθυνση υποβολής αιτήσεων:

Ίδρυμα Ελένης Θ. Σαββίδου
Βασιλικού 12, Στρόβολος,
2060 Λευκωσία

3. Τρόπος υποβολής αιτήσεων:

Ταχυδρομικώς ή με το χέρι

Z. Αρμοδιότητα επιλογής των υποτρόφων

1. Αρμόδια Επιτροπή για την επιλογή των υποτρόφων:

Διοικητικό Συμβούλιο του Ιδρύματος

H. Τρόπος και κριτήρια επιλογής των υποτρόφων

1. Τρόπος επιλογής υποτρόφων:

Οι αιτητές/τριες μπορεί να κληθούν σε προσωπική συνέντευξη

2. Κριτήρια επιλογής υποτρόφων:

- α. Προσόντα και ψηλή ακαδημαϊκή επίδοση
- β. Ανεπάρκεια οικονομικών μέσων
- γ. Εξαιρετο ήθος

θ. Υποχρεώσεις / Δεσμεύσεις / Δικαιώματα υποτρόφων

1. Κατά τη διάρκεια των σπουδών οι υπότροφοι:

- α. Πρέπει να έχουν πολύ καλή επίδοση και να ενημερώνουν σχετικά τον φορέα μετά τη λήξη κάθε έτους.
- β. Δεν δικαιούνται να αλλάξουν εκπαιδευτικό ίδρυμα ή κλάδο σπουδών χωρίς τη συγκατάθεση του Διοικητικού Συμβουλίου.

ι. Άλλα στοιχεία

1. Στατιστικά στοιχεία:

Συνήθως υποβάλλονται δέκα (10) μέχρι είκοσι (20) αιτήσεις κάθε χρόνο και γίνονται αποδεκτές τέσσερις (4) μέχρι έξι (6).

2. Ανακοίνωση αποτελεσμάτων:

Τα αποτελέσματα ανακοινώνονται γραπτώς στους/στις υποψηφίους/ες μέσα στον Οκτώβριο-Νοέμβριο.

3. Μεταπτυχιακές σπουδές:

Το Ίδρυμα Υποτροφιών Ελένης Θ. Σαββίδου προσφέρει υποτροφίες και για μεταπτυχιακές σπουδές.

Για περισσότερες πληροφορίες μπορείτε να επικοινωνήσετε με τον κ. Μιχαλάκη Παπαρίδη, στα τηλέφωνα 99631737 και 22423026.



ΩΠΠΟΠΡΟ

ΙΔΡΥΜΑ ΥΠΟΤΡΟΦΙΩΝ ΚΩΝΣΤΑΝΤΙΝΟΥ ΚΑΙ ΜΑΡΙΑΝΘΗΣ ΧΡΙΣΤΟΠΟΥΛΟΥ

**Για αποφοίτους των τριών τελευταίων χρόνων
του Παγκύπριου Γυμνασίου**

A. Στοιχεία Χορηγού και Φορέα

1. Ονομασία Χορηγού:

Ίδρυμα Υποτροφιών Κωνσταντίνου και Μαριάνθης Χριστοπούλου

2. Ονομασία Φορέα:

Διαχειριστική Επιτροπή του Ιδρύματος

3. Διεύθυνση Φορέα:

Παγκύπριον Γυμνάσιον,
Πλατεία Αρχ. Κυπριανού,
1016 Λευκωσία
ή Τ.Θ. 21003, 1500 Λευκωσία

4. Τηλέφωνα Φορέα:

22466711, 22466716

5. Γενικές πληροφορίες:

Τη Διαχειριστική Επιτροπή αποτελούν:

- α.** Ο/Η Διευθυντής/τρια του Παγκυπρίου Γυμνασίου
- β.** Ο/Η αρχαιότερος/η Μαθηματικός του Παγκυπρίου Γυμνασίου
- γ.** Ένας/Μία καθηγητής/τρια εκπρόσωπος του Καθηγητικού Συλλόγου

ΥΠΟΤΡΟΦΙΕΣ

B. Στοιχεία Υποτροφίας

1. Τίτλος υποτροφίας:

Υποτροφίες Κωνσταντίνου και Μαριάνθης Χριστοπούλου

2. Αριθμός υποτροφιών που προκηρύσσονται:

Μία (1)

3. Συχνότητα προκήρυξης:

Με τη λήξη της προηγούμενης υποτροφίας

4. Διάρκεια υποτροφίας:

Όση η κανονική διάρκεια σπουδών

5. Χρηματικό χορήγημα:

Το ύψος της υποτροφίας καθορίζεται από τη Διαχειριστική Επιτροπή. Το ποσό χορηγείται σε δύο δόσεις (Νοέμβριο και Μάρτιο) και αφορά όλες τις δαπάνες του/της υποτρόφου στο όνομα του/της οποίου/ας εκδίδεται σχετική επιταγή.

Γ. Σπουδές για τις οποίες προσφέρονται οι υποτροφίες

1. Κλάδοι σπουδών:

Οποιοσδήποτε κλάδος, επαφίεται όμως στην επιτροπή να επιλέξει υποψηφίους/ες για συγκεκριμένους κλάδους σπουδών.

2. Προσόντα που αποκτώνται:

Πρώτο Πανεπιστημιακό δίπλωμα

3. Χώρα σπουδών:

Ελλάδα

4. Διάρκεια σπουδών:

Όση η κανονική διάρκεια φοίτησης για την απόκτηση πτυχίου

5. Γλώσσα διδασκαλίας:

Ελληνική

Δ. Απαιτούμενες προϋποθέσεις και προσόντα αιτών

1. Κυπριακή υπηκοότητα
2. Ελληνική εθνικότητα
3. Διαγωγή κοσμιότητας
4. Ελάχιστη γενική βαθμολογία απολυτηρίου: 17/20



5. Εκπλήρωση στρατιωτικών υποχρεώσεων πριν από την έναρξη της υποτροφίας
6. Οι αιτητές/τριες πρέπει να είναι απόφοιτοι του Παγκυπρίου Γυμνασίου κατά τον χρόνο που προκηρύσσονται οι υποτροφίες ή απόφοιτοι κατά τα δύο προηγούμενα έτη
7. Ανεπάρκεια οικονομικών μέσων
8. Εξασφάλιση θέσης σε Ανώτατο Εκπαιδευτικό Ίδρυμα της Ελλάδας
9. Βαθμός επιτυχίας στις εξετάσεις του Υπουργείου Παιδείας για εισαγωγή στα Α.Ε.Ι. της Ελλάδας

E. Απαιτούμενα έντυπα και πιστοποιητικά για υποβολή αίτησης

1. Ειδικός τύπος αίτησης και έντυπο δήλωσης ανεπάρκειας οικονομικών μέσων
Διεύθυνση και τηλεφωνο διάθεσης εντύπων:
Γραμματεία Παγκυπρίου Γυμνασίου,
Πλατεία Αρχ. Κυπριανού,
1016 Λευκωσία
ή Τ.Θ. 21003, 1500 Λευκωσία
Τηλέφωνο: 22466711, 22466716
2. Απολυτήριο Παγκυπρίου Γυμνασίου
3. Βεβαίωση εξασφάλισης θέσης σε Ανώτατο Εκπαιδευτικό Ίδρυμα της Ελλάδας (μπορεί να υποβληθεί μετά την υποβολή της αίτησης και σε ημερομηνία όπως αυτή θα δημοσιευτεί στον ημερήσιο τύπο)
4. Πιστοποιητικό εκπλήρωσης στρατιωτικών υποχρεώσεων ή αναστολής ή απαλλαγής
5. Πιστοποιητικό μόνιμης διαμονής στην Κύπρο (από τον οικείο Έπαρχο)
6. Βεβαίωση από τον Φόρο Εισοδήματος για το φορολογητέο εισόδημα των μελών της οικογένειας (για την τελευταία χρονιά)
7. Πιστοποιητικό κτηματικής περιουσίας των μελών της οικογένειας από το Επαρχιακό Κτηματολόγιο (Search)

Σημείωση:

Τα απαιτούμενα έντυπα και πιστοποιητικά πρέπει να είναι στο πρωτότυπο, εκτός από

τη βεβαίωση εξασφάλισης θέσης σε Ανώτατο Εκπαιδευτικό Ίδρυμα, που μπορεί να είναι φωτοαντίγραφο.

ΣΤ. Περίοδος, τόπος και τρόπος υποβολής αιτήσεων

- 1. Περίοδος υποβολής αιτήσεων:**
Όπως αυτή θα δημοσιευτεί στον ημερήσιο τύπο.
- 2. Διεύθυνση υποβολής αιτήσεων:**
Παγκύπριον Γυμνάσιον
Πλατεία Αρχ. Κυπριανού,
1016 Λευκωσία
ή Τ.Θ. 21003, 1500 Λευκωσία
- 3. Τρόπος υποβολής αιτήσεων:**
Ταχυδρομικώς ή με το χέρι

Ζ. Αρμοδιότητα επιλογής υποτρόφων

- 1. Αρμόδια Επιτροπή για την επιλογή των υποτρόφων:**
Η Διαχειριστική Επιτροπή του Ιδρύματος

Η. Τρόπος και κριτήρια επιλογής υποτρόφων

- 1. Τρόπος επιλογής υποτρόφων:**
Οι αιτητές/τριες μπορεί να κληθούν σε προσωπική συνέντευξη
- 2. Κριτήρια επιλογής υποτρόφων:**
 - α.** Προσόντα και ψηλή ακαδημαϊκή επίδοση
 - β.** Ανεπάρκεια οικονομικών μέσων για σπουδές
 - γ.** Εξάίρετο ήθος

Θ. Υποχρεώσεις / Δεσμεύσεις / Δικαιώματα υποτρόφων

- 1. Κατά τη διάρκεια των σπουδών οι υπότροφοι:**
 - α.** Υποχρεούνται να προάγονται στο επόμενο έτος και να ενημερώνουν τον φορέα για την επίδοσή τους.
 - β.** Δικαιούνται να αλλάξουν εκπαιδευτικό ίδρυμα μόνο με τη συγκατάθεση της επιτροπής.
 - γ.** Δεν δικαιούνται να αλλάξουν εκπαιδευτικό κλάδο.



- δ. Με την έναρξη της νέας ακαδημαϊκής χρονιάς οφείλουν να παρουσιάζουν την εγγραφή τους.
- ε. Οφείλουν να ενημερώσουν τον φορέα, αν τύχουν άλλης υποτροφίας.
- στ. Δεν μπορούν να μεταφέρουν περισσότερα από τρία μαθήματα στο επόμενο έτος.

I. Άλλα στοιχεία

1. Στατιστικά στοιχεία:

Συνήθως υποβάλλονται μέχρι και 20 αιτήσεις τον χρόνο.

2. Ανακοίνωση αποτελεσμάτων:

Τα αποτελέσματα ανακοινώνονται γραπτώς στους/στις υποψηφίους/ες και δημοσιεύονται στον ημερήσιο τύπο τον Νοέμβριο ή τον Δεκέμβριο.

Για περισσότερες πληροφορίες μπορείτε να επικοινωνήσετε με τη Γραμματεία του Παγκυπρίου Γυμνασίου στο τηλέφωνο 22466711, 22466716.

OLAS



ΟΠΠΟΠΡΟ

ΙΔΡΥΜΑ ΙΦΙΓΕΝΕΙΑΣ ΚΑΙ ΧΑΡΑΛΑΜΠΟΥ ΜΑΡΑΘΕΥΤΗ

Για αποφοίτους/ες των τριών τελευταίων χρόνων του Παγκυπρίου
Γυμνασίου

A. Στοιχεία Χορηγού και Φορέα

1. Ονομασία Χορηγού:

Ίδρυμα Ιφιγένειας και Χαράλαμπου Μαραθεύτη

2. Ονομασία Φορέα:

Διαχειριστική Επιτροπή Ιδρύματος Ιφιγένειας και Χαράλαμπου Μαραθεύτη

3. Διεύθυνση Φορέα:

Παγκύπριον Γυμνάσιον,
Πλατεία Αρχ. Κυπριανού, 1016 Λευκωσία
ή Τ.Θ. 21003, 1500 Λευκωσία

4. Τηλέφωνα Φορέα:

22466711, 22466716

5. Γενικές πληροφορίες:

Σκοπός του φορέα είναι η παροχή ολικών υποτροφιών σε απόφοιτους μαθητές/τριες του Παγκυπρίου Γυμνασίου για απόκτηση πρώτου πανεπιστημιακού τίτλου.

Τη Διαχειριστική Επιτροπή αποτελούν:

α. ο Αρχιεπίσκοπος Κύπρου

ΥΠΟΤΡΟΦΙΕΣ

- β. ο/η Διευθυντής/ντρια του Παγκυπρίου Γυμνασίου
- γ. ο/η Διευθυντής/ντρια του Δημοτικού Σχολείου Αγίου Αντωνίου
- δ. ο/η Διευθυντής/ντρια του Δημοτικού Σχολείου Αγίου Κασσιανού

B. Στοιχεία Υποτροφίας

1. Τίτλος υποτροφίας:

Υποτροφίες Ιφιγένειας και Χαράλαμπου Μαραθεύτη

2. Αριθμός υποτροφιών που προκηρύσσονται:

Ανάλογα με τις οικονομικές δυνατότητες του φορέα

3. Συχνότητα προκήρυξης:

Ανάλογα με τις οικονομικές δυνατότητες του φορέα

4. Διάρκεια υποτροφίας:

Όση η κανονική διάρκεια των σπουδών

5. Χρηματικό χορήγημα:

Καθορίζεται από τη Διαχειριστική Επιτροπή, με βάση την οικονομική κατάσταση του Ιδρύματος. Το χρηματικό ποσό χορηγείται σε 2 δόσεις (Νοέμβριο και Μάρτιο) και αφορά σε όλες τις δαπάνες του/της υποτρόφου.

Γ. Σπουδές για τις οποίες προσφέρονται οι υποτροφίες

1. Κλάδοι σπουδών:

Οποιοσδήποτε κλάδος

2. Προσόντα που αποκτώνται:

Πρώτος Πανεπιστημιακός τίτλος σπουδών (Πτυχίο, Bachelor's Degree κ.λπ.)

3. Χώρα σπουδών:

Οποιαδήποτε χώρα του εξωτερικού (δεν αφορά φοιτητές/τριες του Πανεπιστημίου Κύπρου)

4. Διάρκεια σπουδών:

Όση η κανονική διάρκεια φοίτησης για την απόκτηση πτυχίου

5. Γλώσσα διδασκαλίας:

Η γλώσσα διδασκαλίας της χώρας στην οποία θα φοιτήσει ο/η υπότροφος



Δ. Απαιτούμενες προϋποθέσεις και προσόντα αιτητών/τριών

1. Απόφοιτος του Παγκυπρίου Γυμνασίου Λευκωσίας κατά τον χρόνο που προκηρύσσονται οι υποτροφίες ή απόφοιτοι κατά τα 2 προηγούμενα σχολικά έτη
2. Κυπριακή υπηκοότητα
3. Ελληνική εθνικότητα
4. Διαγωγή κοσμιότητα
5. Ελάχιστη γενική βαθμολογία απολυτηρίου 18/20
6. Εκπλήρωση στρατιωτικών υποχρεώσεων πριν από την έναρξη της υποτροφίας
7. Αιτήσεις γίνονται δεκτές από αποφοίτους των τριών τελευταίων χρόνων
8. Βαθμός επιτυχίας στις εξετάσεις του Υπουργείου Παιδείας και Πολιτισμού για εισαγωγή στα Α.Ε.Ι. Ελλάδας
9. Εξασφάλιση θέσης σε Ανώτατο Εκπαιδευτικό Ίδρυμα του εξωτερικού

Ε. Απαιτούμενα έντυπα και πιστοποιητικά για υποβολή αίτησης

1. **Ειδικός τύπος αίτησης και έντυπο δήλωσης ανεπάρκειας οικονομικών μέσων**
Διεύθυνση και τηλέφωνο διάθεσης εντύπων:
Παγκύπριον Γυμνάσιον,
Πλατεία Αρχ. Κυπριανού, 1016 Λευκωσία
ή Τ.Θ. 21003, 1500 Λευκωσία
Τηλέφωνα: 22466711, 22466716
2. Απολυτήριο Παγκυπρίου Γυμνασίου
3. Βεβαίωση εξασφάλισης θέσης σε Ανώτατο Εκπαιδευτικό Ίδρυμα του εξωτερικού (γίνονται δεκτά και φωτοαντίγραφα)
4. Πιστοποιητικό εκπλήρωσης στρατιωτικών υποχρεώσεων
5. Πιστοποιητικό μόνιμης διαμονής στην Κύπρο (από τον οικείο Έπαρχο)
6. Πιστοποιητικά επιτυχίας σε εξετάσεις (L.C.C.I., S.A.T., G.C.E. κ.λπ.) τα οποία επιθυμεί να υποβάλει ο/η αιτητής/τρια
7. Βεβαίωση από τον Φόρο Εισοδήματος για το φορολογητέο εισόδημα των μελών της οικογένειας (για την τελευταία χρονιά)

8. Πιστοποιητικό κτηματικής περιουσίας των μελών της οικογένειας από το Επαρχιακό Κτηματολόγιο (Search)

ΣΤ. Περίοδος, τόπος και τρόπος υποβολής αιτήσεων

1. Περίοδος υποβολής αιτήσεων:

Όπως αυτή θα γνωστοποιηθεί στον ημερήσιο τύπο

2. Διεύθυνση υποβολής αιτήσεων:

Παγκύπριον Γυμνάσιον,
Πλατεία Αρχ. Κυπριανού
1016 Λευκωσία
ή Τ.Θ. 21003, 1500 Λευκωσία

3. Τρόπος υποβολής αιτήσεων:

Ταχυδρομικώς ή με το χέρι

Για περισσότερες πληροφορίες απευθύνεστε στη Γραμματεία του Παγκυπρίου Γυμνασίου στα τηλέφωνα 22466711 και 22466716.



ΥΠΟΤΡΟΦ

ΙΔΡΥΜΑ ΠΑΝΑΓΙΩΤΗ ΚΑΙ ΕΛΛΗΣ ΜΑΛΛΗ «Η ΠΑΝΑΓΙΑ ΤΗΣ ΛΥΣΗΣ»

A. Στοιχεία Χορηγού και Φορέα

1. Ονομασία Χορηγού:

Παναγιώτης Μαλλής

2. Ονομασία Φορέα:

Ίδρυμα Παναγιώτη και Έλλης Μαλλή «Η Παναγιά της Λύσης»

3. Διεύθυνση Φορέα:

Κάσου 20,
Πολυκατοικία Κ, Διαμ. 83,
1086 Λευκωσία

4. Τηλέφωνα Φορέα:

22316941 και 99465109

5. Γενικές πληροφορίες:

Το Ίδρυμα προσφέρει υποτροφίες σε προπτυχιακούς/ές φοιτητές/τριες που κατάγονται από τη Λύση, με χαμηλό κατά κεφαλήν οικογενειακό εισόδημα.

B. Στοιχεία Υποτροφίας/Βοηθήματος

1. Τίτλος υποτροφίας/βοηθήματος:

Προπτυχιακές υποτροφίες σε όλους τους κλάδους για απόκτηση αξιολογημένου πτυχίου

2. Αριθμός υποτροφίας/βοηθήματος που προκηρύσσεται:

Μέχρι πέντε

ΥΠΟΤΡΟΦΙΕΣ

3. Συχνότητα προκήρυξης:

Κάθε χρόνο

4. Διάρκεια υποτροφίας/βοηθήματος:

Ακαδημαϊκό έτος με δυνατότητα ανανέωσης μέχρι την απόκτηση πτυχίου, δεδομένου ότι ο/η υπότροφος συμπληρώνει τις σπουδές του/της κανονικά

5. Χρηματικό χορήγημα:

Δεν καθορίζεται

Γ. Σπουδές για τις οποίες προσφέρεται η υποτροφία/βοήθημα

1. Κλάδοι σπουδών:

Οποιοσδήποτε κλάδος

2. Προσόντα που αποκτώνται:

Πρώτο πτυχίο

3. Χώρα σπουδών:

Οποιαδήποτε

4. Διάρκεια σπουδών:

Όσα τα προβλεπόμενα χρόνια οποιοδήποτε κλάδου σπουδών

5. Γλώσσα διδασκαλίας:

Οποιαδήποτε

Δ. Απαιτούμενες προϋποθέσεις και προσόντα αιτητών/τριών

1. Υψηλότητα Κυπριακή και απαραίτητα καταγωγή από τη Λύση
2. Εθνικότητα Κυπριακή
3. Διαγωγή κοσμιότητα
4. Λευκό ποινικό μητρώο
5. Θα πρέπει να έχουν εκπληρωθεί οι στρατιωτικές υποχρεώσεις ή να έχει δοθεί απαλλαγή από στρατιωτικές υποχρεώσεις για διάφορους λόγους πριν από την έναρξη της υποτροφίας
6. Ανεπάρκεια οικονομικών μέσων για σπουδές. Το κατά κεφαλήν οικογενειακό εισόδημα να μην υπερβαίνει τις €10.000.
7. Βεβαίωση εξασφάλισης θέσης σε Ανώτατο Εκπαιδευτικό Ίδρυμα του εξωτερικού ή της Κύπρου.
8. Ελάχιστη γενική βαθμολογία απολυτηρίου: 18/20



E. Απαιτούμενα έντυπα και πιστοποιητικά για υποβολή αίτησης

1. Ειδικό έντυπο αίτησης, το οποίο ο/η ενδιαφερόμενος/η μπορεί να προμηθευτεί από τη διεύθυνση:
Κάσου 20, Πολυκατοικία Κ, Διαμ. 83,
1086 Λευκωσία
2. Απολυτήριο Σχολής Μέσης Εκπαίδευσης
3. Βεβαίωση εξασφάλισης θέσης σε Ανώτερο/Ανώτατο Εκπαιδευτικό Ίδρυμα του εξωτερικού ή της Κύπρου
4. Πιστοποιητικό εκπλήρωσης στρατιωτικών υποχρεώσεων/αναστολής/απαλλαγής
5. Πιστοποιητικό επιτυχίας σε εξετάσεις G.C.E.
6. Μετά τις 30 Σεπτεμβρίου κάθε έτους (τελευταία ημερομηνία υποβολής της αίτησης), μπορούν να υποβάλλονται αντίγραφα πιστοποιητικών, τα οποία για οποιονδήποτε λόγο δεν υποβλήθηκαν κατά την υποβολή της αίτησης.
7. Τα απαιτούμενα έντυπα και πιστοποιητικά μπορούν να είναι φωτοαντίγραφα
8. Τα έντυπα και τα πιστοποιητικά πρέπει να είναι γραμμένα ή μεταφρασμένα στα Αγγλικά, όταν η γλώσσα δεν είναι η ελληνική.

ΣΤ. Περίοδος, τόπος και τρόπος υποβολής αιτήσεων

1. **Περίοδος υποβολής αιτήσεων:**
15 Αυγούστου - 30 Σεπτεμβρίου
2. **Διεύθυνση υποβολής αιτήσεων:**
Ίδρυμα Παναγιώτη και Έλλης Μαλλή «Η Παναγιά της Λύσης»
Κάσου 20,
Πολυκατοικία Κ, Διαμ. 83,
1086 Λευκωσία
3. **Τρόπος υποβολής αιτήσεων:**
Ταχυδρομικώς ή μέσω τηλεομοιοτύπου

Z. Αρμοδιότητα επιλογής υποτρόφων

1. **Αρμόδια Επιτροπή για την επιλογή των υποτρόφων:**
Το Διοικητικό Συμβούλιο

2. Επικύρωση απόφασης:

Η απόφαση δεν χρειάζεται επικύρωση

H. Τρόπος και κριτήρια επιλογής υποτρόφων

1. Τρόπος επιλογής υποτρόφων:

- Μελέτη των υποβαλλόμενων εγγράφων και αν χρειαστεί τηλεφωνική επικοινωνία

2. Κριτήρια επιλογής υποτρόφων:

- Απολυτήριο Σχολής Μέσης Εκπαίδευσης με βαθμό 18/20 και άνω
- Χαμηλό κατά κεφαλήν οικογενειακό εισόδημα
- Ήθος άριστο
- Οικογενειακή κατάσταση
- Οι αιτητές/τριες πρέπει να κατάγονται από τη Λύση

Θ. Υποχρεώσεις / Δεσμεύσεις / Δικαιώματα υποτρόφων

1. Κατά τη διάρκεια των σπουδών ο/η υπότροφος:

- α. Να συμπληρώσει τις σπουδές του/της, χωρίς απώλεια ακαδημαϊκού έτους, με επίδοση «Pass» και άνω
- β. Μπορεί να αλλάξει κλάδο ή εκπαιδευτικό ίδρυμα μόνο με έγκριση του Διοικητικού Συμβουλίου του Ιδρύματος
- γ. Χρειάζεται να ενημερώσει τον φορέα για την εγγραφή στο επόμενο ακαδημαϊκό έτος

I. Άλλα στοιχεία

1. Στατιστικά στοιχεία:

Ο συνολικός αριθμός των αιτήσεων που υποβάλλονται συνήθως είναι τριάντα με σαράντα.

2. Ανακοίνωση αποτελεσμάτων:

Τα αποτελέσματα ανακοινώνονται γραπτώς στους/στις επιτυχόντες/ούσες μέχρι το τέλος Δεκεμβρίου κάθε χρόνου.



ΙΔΡΥΜΑ ΑΡΤΕΜΙΣΙΑΣ ΠΑΝΑΓΙΩΤΟΥ

A. Στοιχεία Χορηγού και Φορέα

1. Ονομασία Χορηγού:

Ίδρυμα Αρτεμισίας Παναγιώτου

2. Ονομασία Φορέα:

Ίδρυμα Αρτεμισίας Παναγιώτου

3. Διεύθυνση Φορέα:

Ακροπόλεως 90,
2084 Στρόβολος,
Λευκωσία

4. Τηλέφωνο Φορέα:

22884900

5. Γενικές πληροφορίες:

Το Ίδρυμα προσφέρει υποτροφίες για σπουδές, συμβολή στην πνευματική και πολιτιστική ζωή του τόπου κ.λπ.

B. Στοιχεία Υποτροφίας/Βοηθήματος

1. Τίτλος υποτροφίας/βοηθήματος:

Υποτροφίες σε πρωτοετείς φοιτητές/φοιτήτριες

2. Αριθμός υποτροφίας/βοηθήματος που προκηρύσσεται:

Εξαρτάται από το Διοικητικό Συμβούλιο

3. Συχνότητα προκήρυξης:

Κάθε χρόνο

ΟΦΙΕΣ

4. Διάρκεια υποτροφίας/βοηθήματος:

Α' κύκλος σπουδών (3 ή 4 χρόνια ανάλογα)

5. Χρηματικό χορήγημα:

€1.000 - €2.000

Γ. Σπουδές για τις οποίες προσφέρεται η υποτροφία / βοήθημα

1. Κλάδοι σπουδών:

Δεν καθορίζεται. Όλοι οι κλάδοι σπουδών

2. Προσόντα που αποκτώνται:

Δεν καθορίζεται

3. Χώρα σπουδών:

Κύπρος ή εξωτερικό

4. Διάρκεια σπουδών:

3 ή 4 χρόνια

Δ. Απαιτούμενες προϋποθέσεις και προσόντα αιτητών/τριών

1. Υψηκότητα Κυπριακή

2. Εθνικότητα Κυπριακή

3. Διαγωγή κοσμοιάτη

4. Λευκό ποινικό μητρώο

5. Θα πρέπει να έχουν εκπληρωθεί οι στρατιωτικές υποχρεώσεις πριν από την έναρξη της υποτροφίας.

6. Περιορισμός στο όριο ηλικίας. Μόνο πρωτοετείς φοιτητές/τριες.

7. Ανεπάρκεια οικονομικών μέσων για σπουδές. Το κατά κεφαλήν οικογενειακό εισόδημα να είναι πολύ χαμηλό.

8. Βεβαίωση εξασφάλισης θέσης σε αναγνωρισμένο κλάδο σπουδών, σε Ανώτατο Εκπαιδευτικό Ίδρυμα του εξωτερικού ή της Κύπρου.

9. Ελάχιστη γενική βαθμολογία απολυτηρίου: 18/20

10. Επιτυχία σε τρεις εξετάσεις G.C.E. A Level, με ελάχιστη αποδεκτή βαθμολογία το B (ισχύει μόνο σε περίπτωση σπουδών σε Αγγλικό Πανεπιστήμιο.)



E. Απαιτούμενα έντυπα και πιστοποιητικά για υποβολή αίτησης

1. Ειδικό έντυπο αίτησης, το οποίο ο/η ενδιαφερόμενος/η μπορεί να προμηθευτεί από τη διεύθυνση:
Ακροπόλεως 90,
2012 Στρόβολος, Λευκωσία
2. Βιογραφικό σημείωμα
3. Απολυτήριο Σχολής Μέσης Εκπαίδευσης
4. Μία φωτογραφία μεγέθους διαβατηρίου
5. Βεβαίωση εξασφάλισης θέσης σε Ανώτατο Εκπαιδευτικό Ίδρυμα του εξωτερικού ή της Κύπρου
6. Πιστοποιητικό επιτυχίας σε εξετάσεις στις οποίες ο/η αιτητής/τρια έχει επιτύχει
7. Πρωτότυπη βεβαίωση από τον Φόρο Εισοδήματος με τα εισοδήματα της οικογένειας (πατέρα και μητέρας)
8. Τα απαιτούμενα έντυπα και πιστοποιητικά μπορούν να είναι φωτοαντίγραφα
9. Τα έντυπα και τα πιστοποιητικά πρέπει να είναι γραμμένα ή μεταφρασμένα στα Αγγλικά, όταν η γλώσσα δεν είναι η ελληνική

ΣΤ. Περίοδος, τόπος και τρόπος υποβολής αιτήσεων

1. **Περίοδος υποβολής αιτήσεων:**
1 Μαΐου - 30 Ιουνίου
2. **Διεύθυνση υποβολής αιτήσεων:**
Ίδρυμα Αρτεμισίας Παναγιώτου
Ακροπόλεως 90, 2012 Στρόβολος, Λευκωσία
3. **Τρόπος υποβολής αιτήσεων:**
Ταχυδρομικώς ή με το χέρι

Z. Αρμοδιότητα επιλογής υποτρόφων

1. **Αρμόδια Επιτροπή για την επιλογή των υποτρόφων:**
Τα μέλη του Διοικητικού Συμβουλίου
2. **Επικύρωση απόφασης:**
Χρειάζεται επικύρωση της απόφασης από την ολομέλεια του Διοικητικού Συμβουλίου του Ιδρύματος.

Η. Τρόπος και κριτήρια επιλογής υποτρόφων

1. Τρόπος επιλογής υποτρόφων:

- Με συνέντευξη

2. Κριτήρια επιλογής υποτρόφων:

- Προσόντα/επίδοση
- Οικογενειακή κατάσταση
- Ήθος
- Δίνεται προτεραιότητα σε άπορους/ες και άριστους/ες μαθητές/τριες.

Θ. Υποχρεώσεις / Δεσμεύσεις / Δικαιώματα υποτρόφων

1. Κατά τη διάρκεια των σπουδών ο/η υπότροφος:

- α. Να έχει άριστη επίδοση.
- β. Μπορεί να αλλάξει κλάδο ή εκπαιδευτικό ίδρυμα μόνο με έγκριση του Διοικητικού Συμβουλίου του Ιδρύματος.
- γ. Ο/Η φοιτητής/τρια είναι υπόχρεος/η να υποβάλλει στο Ίδρυμα τα αποτελέσματα κάθε ακαδημαϊκής χρονιάς, για να μπορεί να ανανεώνεται η υποτροφία.

Ι. Άλλα στοιχεία

1. Στατιστικά στοιχεία:

- Όταν τα αποτελέσματα δεν είναι ικανοποιητικά, η υποτροφία διακόπτεται.
- Ο συνολικός αριθμός των αιτήσεων που υποβάλλονται, συνήθως, είναι δεκαπέντε.

2. Ανακοίνωση αποτελεσμάτων:

Τα αποτελέσματα ανακοινώνονται στους/στις επιτυχόντες/ούσες με εκδήλωση, η οποία λαμβάνει χώρα στη Λευκωσία, αρχές Σεπτεμβρίου.



ΙΔΡΥΜΑ ΚΥΡΙΑΚΗΣ ΘΟΥΠΑ

A. Στοιχεία Χορηγού και Φορέα

- 1. Ονομασία Χορηγού:**
Ίδρυμα Κυριακής Θούπα
- 2. Ονομασία Φορέα:**
Ίδρυμα Κυριακής Θούπα
- 3. Διεύθυνση Φορέα:**
Κυρηνείας 91,
2113 Αγλαντζιά, Λευκωσία
ή
Τ.Θ. 14069,
2153 Αγλαντζιά, Λευκωσία
- 4. Τηλέφωνα Φορέα:**
22462951 και 99694347
- 5. Τηλεμοιότυπο:**
22462952
- 6. Ιστοσελίδα Φορέα:**
www.dimoslefkonikou.org

B. Στοιχεία Υποτροφίας/Βοηθήματος

- 1. Τίτλος υποτροφίας/βοηθήματος:**
Υποτροφία Ιδρύματος Κυριακής Θούπα

ΟΦΙΕΣ

2. Αριθμός υποτροφίας/βοηθήματος που προκηρύσσεται:

Πέντε έως έξι

3. Συχνότητα προκήρυξης:

Η συχνότητα προκηρύξεων για επιδοτήσεις βοηθημάτων σπουδών δεν είναι σταθερή, εξαρτάται από το ετήσιο πρόγραμμα δράσης του Ιδρύματος. Θα δημοσιευτεί σχετική ανακοίνωση αρχές Σεπτεμβρίου στην ιστοσελίδα του Δήμου Λευκονοίκου www.dimoslefkonicou.org και στον Τύπο.

4. Διάρκεια υποτροφίας/βοηθήματος:

Ένας χρόνος

5. Χρηματικό χορήγημα:

Το ποσό δύναται να διαφέρει ανάλογα με τις αιτήσεις που θα εγκριθούν, σε σχέση με τις ετήσιες δυνατότητες του Ιδρύματος.

Γ. Σπουδές για τις οποίες προσφέρεται η υποτροφία / βοήθημα

1. Κλάδοι σπουδών:

Όλοι

2. Προσόντα που αποκτώνται:

Δεν καθορίζεται

3. Χώρα σπουδών:

Κύπρος ή εξωτερικό

4. Διάρκεια σπουδών:

Ανάλογα με το Ίδρυμα Τριτοβάθμιας Εκπαίδευσης

Δ. Απαιτούμενες προϋποθέσεις και προσόντα αιτητών/ τριών

- 1.** Αιτητής/αιτήτρια μπορεί να είναι πρόσωπο, όπου τουλάχιστον ένας από τους δύο γονείς κατάγεται από το Λευκόνοικο
- 2.** Το οικογενειακό ετήσιο συνολικό ακαθάριστο εισόδημα και των δύο γονέων να μην ξεπερνά τις €45.000, με επιπλέον €2000 για κάθε παιδί πέραν των δύο εξαρτωμένων
- 3.** Οι αξίες των περιουσιακών στοιχείων της οικογένειας να μην ξεπερνούν συνολικά το ποσό των €300.000, πέραν της πρώτης κατοικίας



4. Βεβαίωση εξασφάλισης θέσης σε Εκπαιδευτικό Ίδρυμα Τριτοβάθμιας Εκπαίδευσης του εξωτερικού ή της Κύπρου
5. Απολυτήριο Μέσης Εκπαίδευσης
6. Υπηκοότητα Κυπριακή
7. Διαγωγή κοσμιοτάτη
8. Λευκό ποινικό μητρώο.

Ε. Απαιτούμενα έντυπα και πιστοποιητικά για υποβολή αίτησης

1. Οι ενδιαφερόμενοι θα πρέπει να συμπληρώσουν το ειδικό έντυπο, το οποίο μπορούν να προμηθευτούν από το Δημαρχείο Λευκονοίκου, Λεωφόρος Κυρηνείας 91, 2113 Αγλαντζιά ή από την ιστοσελίδα του Δήμου Λευκονοίκου
2. Απολυτήριο Λυκείου ή Τεχνικής Σχολής
3. Αντίγραφο Πιστοποιητικού Γέννησης αιτητή/αιτήτριας
4. Αντίγραφο πιστοποιητικού εκπλήρωσης στρατιωτικής θητείας ή πιστοποιητικό απαλλαγής από τις στρατιωτικές υποχρεώσεις
5. Αντίγραφο Δελτίου Πολιτικής Ταυτότητας αιτητή/αιτήτριας
6. Αντίγραφο εγγραφής/αποδοχής σε Εκπαιδευτικό Ίδρυμα, για το οποίο αναφέρεται η παρούσα αίτηση (όπου ισχύει).
7. Αντίγραφο Πολυτεχνικής Ταυτότητας (όπου ισχύει)
8. Βεβαίωση Ελάχιστου Εγγυημένου Εισοδήματος (όπου ισχύει)
9. Φορολογική Βεβαίωση των γονέων για το προηγούμενο έτος, η οποία εκδίδεται από το Τμήμα Εσωτερικών Προσόδων.
10. Για εισοδήματα από άλλες πηγές να υποβληθούν αποδείξεις εισοδημάτων (π.χ. ενοίκια).
11. Πρόσφατη Μηνιαία Κατάσταση μισθού (Pay Slip).

ΣΤ. Περίοδος, τόπος και τρόπος υποβολής αιτήσεων

1. **Περίοδος υποβολής αιτήσεων:**
Από Σεπτέμβριο μέχρι 5 Οκτωβρίου του εκάστοτε έτους
2. **Διεύθυνση υποβολής αιτήσεων:**
Ίδρυμα Κυριακής Θούπα
Κυρηνείας 91,

2113 Αγλαντζιά,

Λευκωσία

ή

Τ.Θ. 14069, 2153 Αγλαντζιά,

Λευκωσία

ή μέσω της ιστοσελίδας www.dimoslefkoniou.org

ή μέσω του τηλεμοιότυπου 22462952

3. Τρόπος υποβολής αιτήσεων:

Διά χειρός/ταχυδρομικώς/email/τηλεμοιότυπο

Z. Αρμοδιότητα επιλογής υποτρόφων

1. Αρμόδια Επιτροπή για την επιλογή των υποτρόφων:

Επιτροπή του Ιδρύματος

2. Επικύρωση απόφασης:

Το Διοικητικό Συμβούλιο του Ιδρύματος.

H. Τρόπος και κριτήρια επιλογής υποτρόφων

Το Διοικητικό Συμβούλιο του Ιδρύματος Κυριακής Θούπα θα συνεδριάζει και θα καταλήγει σε απόφαση, εξετάζοντας τις αιτήσεις και καταλήγοντας στους/στις υποψήφιους/ες που βρίσκονται στη δυσμενέστερη κοινωνικο-οικονομική κατάσταση, λαμβάνοντας υπόψη και την επίδοση, κατά την απόλυτο πάντα κρίση της. Το Διοικητικό Συμβούλιο δύναται να ζητήσει από οποιονδήποτε/οποιαδήποτε υποψήφιο/α να προσκομίσει, εντός χρονικής περιόδου που θα του/της γνωστοποιηθεί, περαιτέρω έγγραφα και/ή αποδεικτικά στοιχεία προς υποστήριξη της αίτησής του/της. Στην περίπτωση που οποιοσδήποτε/οποιαδήποτε υποψήφιος/α παραλείψει να προβεί εντός της αναφερόμενης προθεσμίας στην προσκόμιση των εγγράφων που του ζητήθηκαν, η αίτησή του/της θα απορρίπτεται. Οι υποψήφιοι/ες δυνατόν να καλούνται σε προσωπική συνέντευξη.

Θ. Άλλα στοιχεία

1. Στατιστικά στοιχεία:

Ο συνολικός αριθμός των αιτήσεων που υποβάλλονται, συνήθως είναι περίπου δέκα με δώδεκα.



2. Ανακοίνωση αποτελεσμάτων:

Τελική απόφαση θα γνωστοποιείται έγκαιρα στον/στην αιτητή/αιτήτρια.

3. Μεταπτυχιακές σπουδές:

Προσφέρεται υποτροφία για μεταπτυχιακές σπουδές

I. Πολιτική Ιδρύματος και Προστασία Προσωπικών Δεδομένων

Το Ίδρυμα Κυριακής Θούπα θα τηρεί βάση δεδομένων με τα στοιχεία των ληπτών του βοηθήματος σπουδών, τα οποία θα διαχειρίζεται με πάσα εμπιστευτικότητα και εχεμύθεια, σύμφωνα με τις πρόνοιες του εν ισχύ νόμου Περί Προστασίας και Επεξεργασίας των Προσωπικών Δεδομένων. Τα δεδομένα αυτά με το πέρας των πέντε χρόνων θα καταστρέφονται.



ΙΔΡΥΜΑ ΑΝΔΡΕΑ Κ. ΠΑΠΑΚΩΣΤΑ

A. Στοιχεία Χορηγού και Φορέα

1. Ονομασία Χορηγού:

Χορηγοί είναι οι συνδρομητές του Ιδρύματος

2. Ονομασία Φορέα:

Ίδρυμα Ανδρέα Κ. Παπακώστα

3. Διεύθυνση Φορέα:

Ρακτιβάν 13, 1020 Λευκωσία

4. Τηλέφωνο Φορέα:

22431385

5. Γενικές πληροφορίες:

Το Ίδρυμα λειτουργεί από τον Δεκέμβριο του 2003, στη μνήμη του Ανδρέα Κ. Παπακώστα, ο οποίος όταν ζούσε βοηθούσε άπορα παιδιά να σπουδάσουν.

B. Στοιχεία Υποτροφίας

1. Τίτλος υποτροφίας/βοηθήματος:

Υποτροφία Ανδρέα Κ. Παπακώστα

2. Συχνότητα προκήρυξης:

Κάθε 2 με 3 χρόνια

ΟΦΙΕΣ

3. Διάρκεια υποτροφίας:

Α' κύκλος πανεπιστημιακών σπουδών

4. Αριθμός υποτροφιών που προκηρύσσονται:

2 - 4

5. Χρηματικό χορήγημα:

€3.000 τον χρόνο.

Γ. Σπουδές για τις οποίες προσφέρεται η υποτροφία/βοήθημα

1. Κλάδοι σπουδών:

Οποιοσδήποτε πανεπιστημιακός κλάδος

2. Προσόντα που αποκτώνται:

Πρώτο Πανεπιστημιακό Δίπλωμα

3. Χώρα σπουδών:

Κύπρος ή Ελλάδα

4. Διάρκεια σπουδών:

Όσο η κανονική διάρκεια σπουδών

Δ. Απαιτούμενες προϋποθέσεις και προσόντα αιτητών/τριών

1. Διαγωγή κοσμιότητα

2. Λευκό ποινικό μητρώο

3. Εξασφάλιση θέσης στο Πανεπιστήμιο Κύπρου ή στα Πανεπιστήμια της Ελλάδας

4. Ελάχιστη γενική βαθμολογία απολυτηρίου: Άριστα

5. Οι άρρενες υποψήφιοι θα πρέπει να έχουν συμπληρώσει τις στρατιωτικές τους υποχρεώσεις πριν από την υποβολή της αίτησης και πριν από την έναρξη της υποτροφίας ή να έχουν τύχει απαλλαγής για υπηρεσία στην Εθνική Φρουρά.

6. Ετήσιο εισόδημα οικογένειας: μέχρι €25.000

Ε. Απαιτούμενα έντυπα και πιστοποιητικά για υποβολή αίτησης

1. Ειδικός τύπος αίτησης και έντυπο δήλωσης οικονομικής κατάστασης

Τα ειδικά έντυπα αίτησης διατίθενται:

Ρακτιβάν 13, 1020 Λευκωσία



2. Βιογραφικό σημείωμα
3. Απολυτήριο Σχολής Μέσης Εκπαίδευσης
4. Βεβαίωση εξασφάλισης θέσης σε Ανώτερο/Ανώτατο Εκπαιδευτικό Ίδρυμα στην Κύπρο/Ελλάδα
5. Μία φωτογραφία
6. Πιστοποιητικό γεννήσεως
7. Πιστοποιητικό εκπλήρωσης στρατιωτικών υποχρεώσεων ή απαλλαγής
8. Πιστοποιητικό λευκού ποινικού μητρώου
9. Φωτοαντίγραφο της φορολογικής δήλωσης

Σημείωση:

Τα απαιτούμενα έντυπα και πιστοποιητικά μπορούν να είναι φωτοαντίγραφα.

ΣΤ. Περίοδος, τόπος και τρόπος υποβολής αιτήσεων

1. **Περίοδος υποβολής αιτήσεων:**
Μετά την ανακοίνωση των αποτελεσμάτων των Παγκύπριων Εξετάσεων
2. **Διεύθυνση υποβολής αιτήσεων**
Ρακτιβάν 13, 1020 Λευκωσία
3. **Τρόπος υποβολής αιτήσεων**
Ταχυδρομικώς ή με τηλεομοίτυπο

Ζ. Αρμοδιότητα επιλογής των υποτρόφων

1. **Αρμόδια επιτροπή για την επιλογή των υποτρόφων**
Το Διοικητικό Συμβούλιο του Ιδρύματος, με εκπρόσωπο από το Υπουργείο Παιδείας και Πολιτισμού

Η. Υποχρεώσεις / Δεσμεύσεις / Δικαιώματα δικαιούχων

1. **Κατά τη διάρκεια των σπουδών ο/η υπότροφος:**
 - α. Έχει υποχρέωση να προάγεται στο επόμενο έτος και να ενημερώνει το Ίδρυμα.
 - β. Δεν δικαιούται να αλλάξει εκπαιδευτικό ίδρυμα.

υποτροφίες

γ. Να μην είναι κάτοχος άλλης υποτροφίας.

θ. Άλλα στοιχεία

1. Στατιστικά στοιχεία:

Συνήθως υποβάλλονται περίπου 10 αιτήσεις τον χρόνο.

2. Ανακοίνωση αποτελεσμάτων:

Ανακοινώνονται γραπτώς ή προσωπικώς στους/στις αιτητές/τριες.



ΚΕΝΤΡΙΚΟΣ ΦΟΡΕΑΣ ΙΣΟΤΙΜΗΣ ΚΑΤΑΝΟΜΗΣ ΒΑΡΩΝ

Α. Στοιχεία Χορηγού και Φορέα

1. Ονομασία Χορηγού:

Κεντρικός Φορέας Ισότητας Κατανομής Βαρών (Κ.Φ.Ι.Κ.Β.)

2. Ονομασία Φορέα:

Κεντρικός Φορέας Ισότητας Κατανομής Βαρών

3. Διεύθυνση Φορέα:

Λεωφ. Στροβόλου 254,
2048 Στρόβολος, Λευκωσία

4. Επικοινωνία με τον Φορέα:

Τηλέφωνο: 22468350
Τηλεομοιότυπο: 22322429
E-mail: information@kentrikosforeas.org.cy
Ιστοσελίδα: www.kentrikosforeas.org.cy

5. Γενικές πληροφορίες:

Ο Κ.Φ.Ι.Κ.Β. λειτουργεί το Σχέδιο Αποκατάστασης Προπολεμικής Φερεγγυότητας Ιδιοκτητών Κατεχόμενης ή Απροσπέλαστης Ακίνητης Ιδιοκτησίας, μέσω του οποίου παραχωρεί χαμηλότοκα δάνεια σε δικαιούχα πρόσωπα για καθορισμένους σκοπούς. Μεταξύ αυτών είναι και τα φοιτητικά δάνεια με χαμηλό επιτόκιο.

B. Στοιχεία Σπουδαστικού Δανείου

1. Κριτήρια για Σπουδαστικά Δάνεια:

- α.** Η κάθε αίτηση θα αφορά μία σπουδή και θα γίνεται αποδεκτή εφόσον ο/η αιτητής/τρια έχει εξασφαλίσει προσφορά θέσης ή εγγραφή σε Εκπαιδευτικό Ίδρυμα αναγνωρισμένο ή εγγεγραμμένο ως Ανώτερο/Ανώτατο Εκπαιδευτικό Ίδρυμα ή ως μεταλυκειακό Εκπαιδευτικό Ίδρυμα Τεχνικής ή και Επαγγελματικής Εκπαίδευσης και Κατάρτισης. Το Εκπαιδευτικό Ίδρυμα μπορεί να είναι στην Κύπρο ή στο εξωτερικό. Για τυχόν μετέπειτα σπουδές, π.χ. μεταπτυχιακές, ο/η αιτητής/τρια πρέπει να υποβάλει νέα ξεχωριστή αίτηση, όταν θα έχει εξασφαλίσει προσφορά θέσης ή εγγραφή σε εκπαιδευτικό ίδρυμα.
- β.** Ημερομηνίες υποβολής αιτήσεων στον Κεντρικό Φορέα
 - ι.** Για σπουδές που αρχίζουν οποιονδήποτε μήνα μεταξύ των μηνών Μαΐου και Δεκεμβρίου του ίδιου έτους: οι αιτήσεις θα γίνονται αποδεκτές εφόσον υποβληθούν από την 1η Φεβρουαρίου του ίδιου έτους μέχρι και την 31η Ιανουαρίου του επόμενου έτους.
 - ιι.** Για σπουδές που αρχίζουν οποιονδήποτε μήνα μεταξύ των μηνών Ιανουαρίου και Απριλίου του ίδιου έτους: οι αιτήσεις θα γίνονται αποδεκτές εφόσον υποβληθούν από την 1η Μαΐου του προηγούμενου έτους μέχρι και την 30η Απριλίου του έτους, εντός του οποίου αρχίζουν οι σπουδές.
- γ.** Έκδοση δόσης δανείου
 - ι.** Για σπουδές, των οποίων το ακαδημαϊκό έτος αρχίζει μεταξύ των μηνών Μαΐου και Δεκεμβρίου του ίδιου έτους, η έκδοση της ανάλογης δόσης του δανείου θα μπορεί να γίνεται μέχρι 31 Ιουλίου του επόμενου έτους.
 - ιι.** Για σπουδές, των οποίων το ακαδημαϊκό έτος αρχίζει μεταξύ των μηνών Ιανουαρίου και Απριλίου του ίδιου έτους, η έκδοση της ανάλογης δόσης του δανείου θα μπορεί να γίνεται μέχρι 30 Νοεμβρίου του ίδιου έτους.

Η παραχώρηση σπουδαστικού δανείου θα καλύπτει και το ακαδημαϊκό



έτος κατά το οποίο υποβάλλεται η αίτηση, εφόσον θα έχει υποβληθεί μέσα στα πιο πάνω χρονικά περιθώρια.

Αιτήσεις μπορούν να υποβάλλονται και από φοιτητές/τριες που ήδη σπουδάζουν για κάλυψη του υπόλοιπου της χρονικής διάρκειας των σπουδών τους.

Οι αιτήσεις για δανειοδότηση από τον Κεντρικό Φορέα, των αιτητών/τριών που δεν αρχίζουν τις σπουδές τους από το ακαδημαϊκό έτος που δήλωσαν στην αίτησή τους, αλλά τις μεταθέτουν για το επόμενο ακαδημαϊκό έτος, δεν θα απορρίπτονται, αλλά θα εξετάζονται, όταν θα αρχίζει η εξέταση των αιτήσεων του επόμενου ακαδημαϊκού έτους, στο οποίο μετέθεσαν τις σπουδές τους.

Αιτήσεις από επαγγελματικά αποκατεστημένους/ες φοιτητές/τριες θα απορρίπτονται. Εξαιρούνται περιπτώσεις εργαζόμενων φοιτητών/τριών που κατά τη διάρκεια των σπουδών τους εξασφαλίζουν άδεια άνευ απολαβών.

Αιτήσεις από φοιτητές/τριες που προέρχονται από οικογένειες με χαμηλά εισοδήματα, οι οποίοι φαίνεται να εργάζονται αναγκαστικά προκειμένου να εξασφαλίσουν μικρό εισόδημα για να χρηματοδοτούν μέρος του κόστους των σπουδών τους, θα εγκρίνονται και για έξοδα διαβίωσης.

Φοιτητές/τριες οι οποίοι/ες αλλάζουν χώρα ή/και κλάδο σπουδών σε οποιαδήποτε χρονική στιγμή και αρχίζουν σπουδές εξ υπαρχής, δικαιούνται να δανειοδοτηθούν για ποσό που ισοδυναμεί με το κόστος των νέων σπουδών τους. Το ποσό που θα έχουν ήδη λάβει για τις προηγούμενες σπουδές τους θα αφαιρείται από το κόστος των νέων σπουδών. Η πιο πάνω τακτική θα εφαρμόζεται μία φορά και χωρίς να χρειάζεται να υποβληθεί νέα αίτηση καθώς, όπου απαιτείται, θα μπορεί να γίνεται αύξηση στο ποσό του υφιστάμενου δανείου. Επιπλέον, σε περίπτωση έγκρισης δανείου, του οποίου η υποθήκευση ή/και η σύναψη δεν έχει πραγματοποιηθεί, τότε η

αίτηση θα επανεξετάζεται με βάση τα νέα δεδομένα και χωρίς ο/η αιτητής/τρια να λαμβάνει οποιοδήποτε ποσό για σπουδές που έχουν διακοπεί.

Αιτήματα για επανάληψη ακαδημαϊκού έτους για τις ίδιες σπουδές, για οποιονδήποτε λόγο (αποτυχία στις εξετάσεις, καταλήψεις, πρόβλημα υγείας κ.λπ.), θα εγκρίνονται μόνο μία φορά.

Αιτήσεις για δανειοδότηση με σκοπό την απόκτηση δεύτερου τίτλου σπουδών (διπλώματος/πτυχίου/μεταπτυχιακού) του ίδιου επιπέδου, από αιτητές/τριες οι οποίοι/ες έχουν ήδη δανειοδοτηθεί από τον Κ.Φ. για την απόκτηση του πρώτου τίτλου σπουδών τους δεν θα εγκρίνονται.

2. Ανώτατα όρια ποσών δανειοδότησης

Τα ανώτατα όρια των ποσών δανειοδότησης από τον Κεντρικό Φορέα είναι τα ακόλουθα:

Για αιτητές/τριες που υποβάλλουν αίτηση για δανειοδότηση των σπουδών τους, εφόσον εγκριθούν, η δανειοδότησή τους από τον Κεντρικό Φορέα θα μπορεί να καλύπτει:

- α. Το «ετήσιο κόστος διδάκτρων τους», όπου υπάρχει, και
- β. Ετήσιο ποσό για τα έξοδα συντήρησής τους ως εξής:
 - €8.000 για σπουδές σε χώρες της Δυτικής Ευρώπης, στις Η.Π.Α. και στον Καναδά
 - €6.000 για σπουδές στην Ελλάδα και λοιπές χώρες
 - €1.700 για σπουδές σε Στρατιωτικές Σχολές της Ελλάδας
 - €3.500 για σπουδές στην Κύπρο, όταν η περιοχή (αστική και ευρύτερη αστική περιοχή) στην οποία διαμένει και σπουδάζει ο/η φοιτητής/τρια είναι διαφορετική από την περιοχή διαμονής των γονέων του/της
 - €2.500 για σπουδές στην Κύπρο, όταν η περιοχή (αστική και ευρύτερη αστική περιοχή) στην οποία διαμένει και σπουδάζει ο/η φοιτητής/τρια είναι η ίδια με την περιοχή στην οποία διαμένουν οι γονείς του/της



- «Κόστος διδάκτρων» σημαίνει το ποσό διδάκτρων που πληρώνει ο/η αιτητής/τρια στη Σχολή του κατά το ακαδημαϊκό έτος, από το οποίο δικαιούται δανειοδότηση από τον Κεντρικό Φορέα επί τα υπόλοιπα έτη σπουδών του. Για παράδειγμα: κόστος διδάκτρων €8.000 στο πρώτο έτος σπουδών που θα αρχίσει η δανειοδότηση από τον Κεντρικό Φορέα επί 3 χρόνια σπουδών = €24.000 το συνολικό «κόστος διδάκτρων».
- Μη κάλυψη των διδάκτρων όσων φοιτητών/τριών φοιτούν στην Αγγλία και εγκρίθηκαν για δάνειο από την εταιρεία Student Loans Company.
- Αιτήσεις που αφορούν προπαρασκευαστικά/προεισαγωγικά προγράμματα σπουδών (foundation/preparatory/access/pre-degree courses) διάρκειας ενός έτους, θα μπορεί να καλύπτονται με δανειοδότηση, νοουμένου ότι ο/η φοιτητής/τρια έχει ταυτόχρονα εξασφαλίσει προσφορά θέσης από εκπαιδευτικό ίδρυμα ότι μετά την επιτυχή συμπλήρωση του προπαρασκευαστικού προγράμματος θα είναι αποδεκτός/ή για εγγραφή σε πτυχιακές σπουδές.

3. Αφαίρεση από το συνολικό ποσό δανειοδότησης του ποσού της υποτροφίας/χορηγίας/δανείου με ευνοϊκούς όρους που εξασφαλίζει ο/η φοιτητής/τρια μέσω Κρατικών ή άλλων Σχεδίων.

Στις περιπτώσεις παροχής υποτροφίας θα αφαιρείται το 50% του συνολικού ποσού της υποτροφίας από το ύψος του σπουδαστικού δανείου που δικαιούται ο/η αιτητής/αιτήτρια.

Αν το δάνειο του Κεντρικού Φορέα, μαζί με την υποτροφία/δάνειο από άλλα σχέδια, ξεπερνά το ολικό κόστος σπουδών του Κεντρικού Φορέα, το ποσό του δανείου από τον Κεντρικό Φορέα θα μειώνεται ανάλογα ή, αν στο μεταξύ έχει εκδοθεί, ο/η αιτητής/τρια θα επιστρέφει το ανάλογο ποσό.

Γ. Σπουδές για τις οποίες προσφέρεται το χαμηλότοκο δάνειο

1. Κλάδοι σπουδών:

Οποιοσδήποτε κλάδος

2. Προσόντα που αποκτώνται:

Δίπλωμα, Πτυχίο, Μεταπτυχιακό, Διδακτορικό, Επαγγελματικός Τίτλος Σπουδών

3. Χώρα σπουδών:

Οποιαδήποτε χώρα

4. Διάρκεια σπουδών:

Δεν καθορίζεται

Δ. Απαιτούμενες προϋποθέσεις και προσόντα αιτητών/τριών

1. Κυπριακή υπηκοότητα

2. Μόνιμη διαμονή στην Κύπρο

3. Εξασφάλιση θέσης σε αναγνωρισμένο ή εγγεγραμμένο:

α. Ανώτερο ή Ανώτατο Εκπαιδευτικό Ίδρυμα της Κύπρου ή του εξωτερικού

β. Μεταλυκειακό Ίδρυμα Τεχνικής ή και Επαγγελματικής Εκπαίδευσης και Κατάρτισης της Κύπρου ή του εξωτερικού

Σε περίπτωση εκπαιδευτικών ιδρυμάτων που δεν εντοπίζονται στους καταλόγους των αναγνωρισμένων σχολών τριτοβάθμιας εκπαίδευσης, οι αιτήσεις θα εξετάζονται, νοουμένου ότι η παρακολούθηση του προγράμματος απαιτεί ως προϋπόθεση το Απολυτήριο Δευτεροβάθμιας Εκπαίδευσης και είναι διάρκειας ενός έτους τουλάχιστον, περιλαμβανομένης και της απόκτησης επαγγελματικών τίτλων σπουδών.

4. Απολυτήριο Σχολής Μέσης Εκπαίδευσης

Ε. Απαιτούμενα έντυπα και πιστοποιητικά για υποβολή αίτησης

1. Έντυπα

Τα Ειδικά έντυπα αίτησης διατίθενται:

α. Από τα Γραφεία του Κεντρικού Φορέα Ισότητας Κατανομής Βαρών
Λεωφόρος Στροβόλου 254,
2048 Στρόβολος
Τηλέφωνο: 22468350



- β. Από τα Γραφεία των Επαρχιακών Διοικήσεων σε όλες τις πόλεις και στα Κέντρα Εξυπηρέτησης του Πολίτη
 - γ. Από το διαδίκτυο στη διεύθυνση:
www.kentrikosforeas.org.cy
- 2. Απαραίτητα πιστοποιητικά και βεβαιώσεις που θα πρέπει να επισυνάπτονται στην αίτηση**
- α. Απολυτήριο Σχολής Μέσης Εκπαίδευσης
 - β. Βεβαίωση εξασφάλισης θέσης σε Ανώτερο/Ανώτατο Εκπαιδευτικό Ίδρυμα στην Κύπρο ή στο εξωτερικό
 - γ. Πιστοποιητικά απολαβών των γονέων των φοιτητών/τριών
 - δ. Βεβαιώσεις σύναψης άλλων δανείων
 - ε. Τίτλοι ιδιοκτησίας κατεχόμενης ακίνητης ιδιοκτησίας
 - στ. Αντίγραφο της πολιτικής ταυτότητας του/της αιτητή/τριας και των γονέων του/της
 - ζ. Αντίγραφο της προσφυγικής ταυτότητας (εάν υπάρχει)

Σημείωση:

Τα απαιτούμενα έντυπα και πιστοποιητικά μπορούν να είναι φωτοαντίγραφα.

ΣΤ. Διεύθυνση υποβολής αιτήσεων

Κεντρικός Φορέας Ισότιμης Κατανομής Βαρών
Λεωφ. Στροβόλου 254,
2048 Στρόβολος

Ζ. Τρόπος υποβολής αιτήσεων

Ταχυδρομικώς ή με το χέρι

Η. Ανώτατο ποσό δανείου

Το ύψος της παρεχόμενης δανειοδότησης μπορεί να ανέλθει συνολικά είτε μέχρι το ποσό που αντιστοιχεί με το 80% της αξίας της κατεχόμενης περιουσίας του ιδιοκτήτη σε τρέχουσες τιμές ή μέχρι το ποσό των €105.000, οποιοδήποτε από τα δύο αυτά ποσά θα είναι το μικρότερο.

Θ. Αρμοδιότητα εγκρίσεως αιτήσεων για σπουδαστικά δάνεια

1. Αρμόδια Επιτροπή για την επιλογή των δικαιούχων

Επιτροπή του Διοικητικού Συμβουλίου του Κεντρικού Φορέα Ισότιμης Κατανομής Βαρών για εξέταση αιτήσεων

2. Επικύρωση απόφασης:

Η απόφαση χρειάζεται επικύρωση

3. Αρμόδια επιτροπή για επικύρωση:

Διοικητικό Συμβούλιο του Κεντρικού Φορέα Ισότιμης Κατανομής Βαρών

Ι. Τρόπος και κριτήρια επιλογής δικαιούχων

1. Κριτήρια επιλογής δικαιούχων:

α. Αξία της κατεχόμενης περιουσίας του/της αιτητή/τριας

β. Οικονομική κατάσταση

- Η σημερινή γενική οικονομική κατάσταση του/της αιτητή/τριας
- Η δυνατότητα του/της αιτητή/τριας για αποπληρωμή του δανείου
- Η ανάγκη, αιτιολογία και τεκμηρίωση του σκοπού και του ύψους των δαπανών για τις οποίες ζητείται το δάνειο

γ. Για μη πρόσφυγες αιτητές/τριες:

Όταν ο/η αιτητής/τρια δεν είναι πρόσφυγας ή ούτε ο ένας από τους γονείς του/της είναι πρόσφυγας, το Συμβούλιο θα έχει δικαίωμα αποκοπής ποσοστού 20% μέχρι 40% από το δικαιούμενο ποσό δανείου, ανάλογα με το ύψος των εισοδημάτων και της περιουσίας του/της αιτητή/τριας και της οικογένειάς του/της στις ελεύθερες περιοχές, σε συνδυασμό με την αξία της κατεχόμενης ή απροσπέλαστης ακίνητης περιουσίας του/της.

ΙΑ. Υποχρεώσεις / Δεσμεύσεις / Δικαιώματα δικαιούχων

1. Κατά τη διάρκεια των σπουδών ο/η δικαιούχος:

α. Δικαιούται να αλλάξει εκπαιδευτικό ίδρυμα μόνο με τη συγκατάθεση του Κεντρικού Φορέα Ισότιμης Κατανομής Βαρών για συνέχιση της έκδοσης του δανείου.



- β.** Δικαιούται να αλλάξει κλάδο σπουδών μόνο με τη συγκατάθεση του Κεντρικού Φορέα Ισότιμης Κατανομής Βαρών για συνέχιση της έκδοσης του δανείου.

ΙΒ. Άλλα στοιχεία

1. Στατιστικά στοιχεία:

Συνήθως υποβάλλονται περίπου 2.000 αιτήσεις τον χρόνο.

2. Ενημέρωση αιτητή/τριας:

Ο/Η αιτητής/τρια ενημερώνεται για την πορεία εξέτασης της αίτησής του/της.

3. Δάνεια για μεταπτυχιακές / διδακτορικές σπουδές:

Ο Κεντρικός Φορέας παρέχει δάνεια σε δικαιούχα πρόσωπα για μεταπτυχιακές και διδακτορικές σπουδές. Ο/Η αιτητής/τρια πρέπει να υποβάλει αίτηση στον Κεντρικό Φορέα, όταν θα έχει εξασφαλίσει προσφορά θέσης σε Εκπαιδευτικό Ίδρυμα.

Για περισσότερες πληροφορίες μπορείτε να επικοινωνήσετε με τα Γραφεία του Κεντρικού Φορέα στο τηλέφωνο 22468350.



ΚΛΗΡΟΔΟΤΗΜΑ ΑΝΑΣΤΑΣΙΑΣ ΧΑΤΖΗΧΑΡΑΛΑΜΠΟΥΣ

Για μαθήτριες αποφοίτους του Παγκυπρίου Γυμνασίου του έτους κατά το οποίο προκρίσσονται οι υποτροφίες ή των δύο προηγούμενων ετών που σκοπεύουν να σπουδάσουν Ελληνική Φιλολογία ή Φιλοσοφία σε Ανώτατο Εκπαιδευτικό Ίδρυμα της Ελλάδας

A. Στοιχεία Χορηγού και Φορέα

1. Ονομασία Χορηγού:

Κληροδότημα Αναστασίας Χατζηχαραλάμπους

2. Ονομασία Φορέα:

Διαχειριστική Επιτροπή του Κληροδοτήματος Αναστασίας Χατζηχα-
ραλάμπους

3. Διεύθυνση Φορέα:

Παγκύπριον Γυμνάσιον,
Πλατεία Αρχ. Κυπριανού
1016 Λευκωσία
ή Τ.Θ. 21003, 1500 Λευκωσία

4. Τηλέφωνα Φορέα:

22466711, 22466716

5. Γενικές πληροφορίες:

Τη Διαχειριστική Επιτροπή αποτελούν:

ΥΠΟΤΡΟΦΙΕΣ

- α. ο Αρχιεπίσκοπος Κύπρου
- β. ο/η Δήμαρχος Λευκωσίας
- γ. ο/η Διευθυντής/τρια του Παγκυπρίου Γυμνασίου
- δ. ο/η Πρόεδρος της Σχολικής Εφορείας

B. Στοιχεία Υποτροφίας

1. Τίτλος υποτροφίας:

Υποτροφίες Αναστασίας Χατζηχαραλάμπους

2. Αριθμός υποτροφιών που προκηρύσσονται:

Καθορίζεται από τη Διαχειριστική Επιτροπή

3. Συχνότητα προκήρυξης:

Ανάλογα με τις οικονομικές δυνατότητες του χορηγού

4. Διάρκεια υποτροφίας:

Όση η κανονική διάρκεια σπουδών

5. Χρηματικό χορήγημα:

Καθορίζεται από τη Διαχειριστική Επιτροπή με βάση την οικονομική κατάσταση του κληροδοτήματος. Το ποσό χορηγείται σε δύο δόσεις (Νοέμβριο και Μάρτιο) και αφορά σε όλες τις δαπάνες της υποτροφού.

Γ. Σπουδές για τις οποίες προσφέρονται οι υποτροφίες

1. Κλάδοι σπουδών:

Ελληνική Φιλολογία ή Φιλοσοφία

2. Προσόντα που αποκτώνται:

Πρώτος Πανεπιστημιακός τίτλος σπουδών (Πτυχίο)

3. Χώρα σπουδών:

Ελλάδα

4. Διάρκεια σπουδών:

Όση η διάρκεια σπουδών

5. Γλώσσα διδασκαλίας:

Ελληνική

Δ. Απαιτούμενες προϋποθέσεις και προσόντα αιτητών/τριών

- 1. Απολυτήριο Παγκυπρίου Γυμνασίου



2. Κυπριακή υπηκοότητα
3. Ελληνική εθνικότητα
4. Διαγωγή κοσμιωτάτη
5. Ελάχιστη βαθμολογία 18/20
6. Αιτήσεις γίνονται δεκτές από μαθήτριες αποφοίτους του Παγκυπρίου Γυμνασίου του έτους κατά το οποίο προκηρύσσονται οι υποτροφίες ή των δύο προηγούμενων ετών.
7. Ανεπάρκεια οικονομικών μέσων κατά την κρίση της Διαχειριστικής Επιτροπής, με βάση το εισόδημα της οικογένειας, τη σύνθεσή της, τυχόν οφειλές και άλλα
8. Εξασφάλιση θέσης για σπουδές φιλολογίας ή φιλοσοφίας σε Πανεπιστήμια της Ελλάδας (Δίνεται προτεραιότητα για σπουδές στο Πανεπιστήμιο Αθηνών).

Ε. Απαιτούμενα έντυπα και πιστοποιητικά για υποβολή αίτησης

1. Ειδικό έντυπο αίτησης και έντυπο δήλωσης ανεπάρκειας οικονομικών μέσων
Διεύθυνση και τηλέφωνο διάθεσης εντύπων:
Παγκύπριον Γυμνάσιον
Πλατεία Αρχ. Κυπριανού, 1016 Λευκωσία
ή Τ.Θ. 21003, 1500 Λευκωσία
Τηλέφωνα: 22466711, 22466716
2. Απολυτήριο Παγκυπρίου Γυμνασίου
3. Βεβαίωση εξασφάλισης θέσης στο Πανεπιστήμιο Αθηνών (Γίνεται δεκτό και φωτοαντίγραφο)
4. Πιστοποιητικό μόνιμης διαμονής στην Κύπρο (από τον οικείο Έπαρχο)
5. Βεβαίωση από το Φόρο Εισοδήματος για το φορολογητέο εισόδημα των μελών της οικογένειας (για την τελευταία χρονιά)
6. Πιστοποιητικό κτηματικής περιουσίας των μελών της οικογένειας από το Επαρχιακό Κτηματολόγιο (Search)

Σημείωση:

Η βεβαίωση εξασφάλισης θέσης στα Α.Ε.Ι. μπορεί να κατατεθεί και μετά την υποβολή της αίτησης, μέσα στο χρονικό πλαίσιο που θα ανακοινωθεί στον ημερήσιο τύπο.

ΣΤ. Περίοδος, τόπος και τρόπος υποβολής αιτήσεων

1. Περίοδος υποβολής αιτήσεων:

Όπως αυτή θα γνωστοποιηθεί στον ημερήσιο τύπο

2. Διεύθυνση υποβολής αιτήσεων:

Παγκύπριον Γυμνάσιον,
Πλατεία Αρχ. Κυπριανού,
1016 Λευκωσία
ή Τ.Θ. 21003, 1500 Λευκωσία

3. Τρόπος υποβολής αιτήσεων:

Ταχυδρομικώς ή με το χέρι

Ζ. Αρμοδιότητα επιλογής υποτρόφων

1. Αρμόδια Επιτροπή για την επιλογή των υποτρόφων:
Διαχειριστική Επιτροπή του Κληροδοτήματος

Η. Τρόπος και κριτήρια επιλογής των υποτρόφων

1. Τρόπος επιλογής των υποτρόφων:

Προσωπική συνέντευξη, εφόσον κριθεί αναγκαίο από τη Διαχειριστική Επιτροπή

2. Κριτήρια επιλογής υποτρόφων:

- α. Προσόντα και υψηλή ακαδημαϊκή επίδοση
- β. Οικονομική κατάσταση
- γ. Ήθος

Θ. Υποχρεώσεις / Δεσμεύσεις / Δικαιώματα υποτρόφων

1. Κατά τη διάρκεια των σπουδών η υπότροφος:

- α. Υποχρεούται να προάγεται στο επόμενο έτος και να ενημερώνει τον φορέα για την επίδοσή της.
- β. Δικαιούται να αλλάξει εκπαιδευτικό ίδρυμα μόνο με τη συγκατάθεση της Επιτροπής.
- γ. Δεν δικαιούται να αλλάξει κλάδο σπουδών.
- δ. Με την έναρξη της νέας ακαδημαϊκής χρονιάς οφείλει να παρουσιάσει την εγγραφή της.



- ε. Οφείλει να ενημερώσει τον φορέα αν τύχει άλλης υποτροφίας.
- στ. Δεν μπορεί να μεταφέρει περισσότερα από τρία μαθήματα στο επόμενο έτος.

I. Άλλα στοιχεία

1. Στατιστικά στοιχεία:

Συνήθως υποβάλλονται μία (1) μέχρι δέκα (10) αιτήσεις κάθε χρόνο.

2. Ανακοίνωση αποτελεσμάτων:

Τα αποτελέσματα ανακοινώνονται μέσω του τύπου και με επιστολή προς όλες τις αιτήτριες τον Νοέμβριο ή τον Δεκέμβριο.

Για περισσότερες πληροφορίες μπορείτε να επικοινωνήσετε με τη Γραμματεία του Παγκυπρίου Γυμνασίου στα τηλέφωνα 22466711 και 22466716.



ΟΡΓΑΝΙΣΜΟΣ ΧΡΗΜΑΤΟΔΟΤΗΣΕΩΣ ΣΤΕΓΗΣ

A. Στοιχεία Χορηγού και Φορέα

1. Ονομασία Χορηγού:

Οργανισμός Χρηματοδοτήσεως Στέγης

2. Ονομασία Φορέα:

Οργανισμός Χρηματοδοτήσεως Στέγης

3. Διεύθυνση Φορέα:

Γωνία Προδρόμου / Λεύκωνος 2,
2064 Στρόβολος,
Λευκωσία

4. Επικοινωνία με τον Φορέα:

Τηλέφωνο: 22503333
Τηλεομοιότυπο: 22503330
E-mail: hfc@hfc.com.cy
Ιστοσελίδα: www.hfc.com.cy

5. Γενικές πληροφορίες:

Ο Οργανισμός Χρηματοδοτήσεως Στέγης ιδρύθηκε από το Κράτος με τον Νόμο 43 του 1980, με αποστολή την παροχή χρηματοδότησης στα κυπριακά νοικοκυριά για σκοπούς στέγασης με τους πλέον ευνοϊκούς όρους. Τον Ιούνιο του 2017, με σχετική τροποποίηση της νομοθεσίας του Οργανισμού, ο ρόλος του στην παροχή πιστωτικών διευκολύνσε-

ΟΦΙΕΣ

ων διευρύνεται και καλύπτει και άλλες χρηματοδοτικές ανάγκες των νοικοκυριών πέραν από τις στεγαστικές. Μεταξύ αυτών, είναι και τα σπουδαστικά δάνεια μέσω του Σχεδίου «Πάμε Σπουδές» και του Ειδικού Σχεδίου Χρηματοδότησης Σπουδών «Νέοι Σπουδαστές».

B. Στοιχεία Σπουδαστικού Δανείου

1(α) Σχέδιο «Πάμε Σπουδές»:

Το Σχέδιο «Πάμε Σπουδές» καλύπτει τις χρηματοδοτικές ανάγκες των νοικοκυριών για σπουδές και περιλαμβάνει δίδακτρα, έξοδα διαμονής, έξοδα διαβίωσης και λοιπά έξοδα σπουδών (μεταφορικά, βιβλία, ηλεκτρονικό υπολογιστή κ.λπ.). Ο Οργανισμός χρηματοδοτεί:

- Σπουδές νέων φοιτητών
- Μεταφορά σπουδαστικού δανείου από άλλο Πιστωτικό Ίδρυμα και συμπληρωματική χρηματοδότηση υφιστάμενου κύκλου σπουδών
- Μεταφορά σπουδαστικού δανείου από άλλο Πιστωτικό Ίδρυμα

1(β) Ειδικό Σχέδιο Χρηματοδότησης Σπουδών «Νέοι Σπουδαστές»

Για τους νέους σπουδαστές, που αρχίζουν τις σπουδές τους μέχρι και το 2021, ο Οργανισμός προσφέρει την ευκαιρία ένταξης τους στο Ειδικό Σχέδιο Χρηματοδότησης Σπουδών “Νέοι Σπουδαστές”, με επιδότηση κατά 0,65% του επιτοκίου για τα πρώτα 5 χρόνια.

- Για τα υπόλοιπα χρόνια - Βασικό Επιτόκιο + περιθώριο 1,30%

2. Χαρακτηριστικά των Σχεδίων:

(α) Ύψος δανείου

Από €5.000 μέχρι €120.000

(β) Περίοδος αποπληρωμής:

Μέχρι 30 χρόνια.

Η μέγιστη διάρκεια του δανείου μπορεί να φθάσει μέχρι το 67ο έτος του μέσου όρου της ηλικίας των δανειοληπτών, αλλά να μην υπερβαίνει το 70ο έτος της ηλικίας οποιουδήποτε εκ των δανειοληπτών.



(γ) Έκδοση δανείου:

Τμηματική (ετήσια), ανάλογα με τα χρόνια σπουδών.

Οι εκδόσεις γίνονται με την προσκόμιση Πιστοποιητικού Εγγραφής στο Πανεπιστήμιο.

(δ) Περίοδος χάριτος κεφαλαίου:

Επιτρέπεται.

Η περίοδος χάριτος κεφαλαίου μπορεί να φθάσει μέχρι και τρία (3) χρόνια μετά την κανονική διάρκεια των σπουδών. Κατά τη διάρκεια της περιόδου χάριτος, καταβάλλονται οι τόκοι ή η μεγαλύτερη δόση που θα συμφωνηθεί. Η περίοδος χάριτος περιλαμβάνεται στη συνολική περίοδο αποπληρωμής του δανείου.

(ε) Επιτόκια:

Κυμαινόμενα.

Το κυμαινόμενο επιτόκιο αποτελείται από το εκάστοτε Βασικό Επιτόκιο του Οργανισμού και το περιθώριο που συμφωνείται με τους δανειολήπτες, στη βάση της πιστοληπτικής τους αξιολόγησης. Πληροφορίες για τα εκάστοτε ισχύοντα επιτόκια μπορείτε να βρείτε στην ιστοσελίδα του Οργανισμού www.hfc.com.cy.

(στ) Κεφαλαιοποίηση τόκων:

Μόνο μια φορά τον χρόνο

(ζ) Εξασφάλιση:

Α' υποθήκη ακινήτου ή/και δέσμευση κατάθεσης.

Η χρηματοδότηση μπορεί να φτάσει μέχρι το 75% της αξίας της υποθήκης ή το 90% της κατάθεσης που δεσμεύεται.

(η) Έξοδα:

• **Αρχικά έξοδα που δεν περιλαμβάνονται στη δόση:**

Καταβάλλονται έξοδα υπέρ τρίτων, δηλαδή, χαρτόσημα και τέλη εκτίμησης και εγγραφής υποθήκης (όπου εφαρμόζεται).

- Μηδενικά έξοδα διευθέτησης του δανείου, νομικών εγγράφων και για τη σταδιακή έκδοση του δανείου. Δάνεια μέχρι €50.000 έχουν έξοδα ετοιμασίας εγγράφων €25 (για αιτήσεις που υποβάλλονται μετά την 1η Απριλίου 2018).

- **Τακτικά έξοδα που περιλαμβάνονται στη δόση του δανείου:**
 - Ασφάλιστρα κατοικίας (ετήσια): €0,35 τη χιλιάδα (όπου εφαρμόζεται)
 - Ασφάλιστρα ζωής (ετήσια): €0,99 τη χιλιάδα για κάθε δανειολήπτη
- (θ) Άλλες διευκολύνσεις:**
- Δωρεάν εγγραφή στην υπηρεσία ηλεκτρονικής τραπεζικής (i-banking)
 - Άνοιγμα λογαριασμού πληρωμών (Ταμειυτήριο/Όψεως/Τρεχούμενος)
 - Χρήση ηλεκτρονικών συστημάτων πληρωμών

Γ. Σπουδές για τις οποίες προσφέρεται το δάνειο

1. Κλάδοι σπουδών:

Οποιοσδήποτε κλάδος

2. Προσόντα που αποκτώνται:

Δίπλωμα, Πτυχίο, Μεταπτυχιακό, Διδακτορικό, Επαγγελματικός Τίτλος Σπουδών

3. Χώρα σπουδών:

Οποιαδήποτε χώρα

4. Διάρκεια σπουδών:

Δεν καθορίζεται

Δ. Απαιτούμενες προϋποθέσεις και προσόντα αιτητών/τριών

1. Κυπριακή υπηκοότητα
2. Πολίτες κράτους μέλους της Ευρωπαϊκής Ένωσης, με μόνιμη διαμονή στην Κύπρο τα τελευταία 5 χρόνια
3. Εξασφάλιση θέσης σε Ανώτερο ή Ανώτατο Εκπαιδευτικό Ίδρυμα της Κύπρου ή του εξωτερικού

Ε. Απαιτούμενα έντυπα και πιστοποιητικά για υποβολή αίτησης

1. Έντυπα

Τα Ειδικά Έντυπα Αίτησης διατίθενται:

- (α)** Σε όλα τα καταστήματα του Οργανισμού Χρηματοδοτήσεως Στέγης ως ακολούθως:



Λευκωσία: Γωνία Προδρόμου/Λεύκωνος 2, Τηλέφωνο: 22503333

Λεμεσός: Βασιλέως Κωνσταντίνου 74, Τηλέφωνο: 25855100

Λάρνακα: Πηλίου 11-13, Quality Tower A, Τηλέφωνο: 24204800

Πάφος: Αγίου Σπυρίδωνα 23, Τηλέφωνο: 26522730

Παραλίμνι: 1ης Απριλίου 162, Τηλέφωνο: 23202600

(β) Στο Διαδίκτυο, στη διεύθυνση:

www.hfc.com.cy

2. Απαραίτητα πιστοποιητικά και βεβαιώσεις που θα πρέπει να επισυνάπτονται στην Αίτηση ανάλογα με τον σκοπό του δανείου

(α) Σπουδές νέων φοιτητών

- Βεβαίωση εγγραφής ή εξασφάλισης θέσης σε Ανώτερο/Ανώτατο Εκπαιδευτικό Ίδρυμα, στην Κύπρο ή στο εξωτερικό
- Πιστοποιητικό ή/και τιμολόγιο διδάκτρων
- Σύμβαση για τη διαμονή (όπου ισχύει)

(β) Συμπληρωματική χρηματοδότηση υφιστάμενου κύκλου σπουδών

- Πρωτότυπο κατάστασης λογαριασμού του δανείου για τους τελευταίους 12 μήνες τουλάχιστον
- Βεβαίωση εγγραφής από Εκπαιδευτικό Ίδρυμα
- Πιστοποιητικό ή/και τιμολόγιο διδάκτρων
- Σύμβαση για τη διαμονή (όπου ισχύει)

(γ) Μεταφορά σπουδαστικού δανείου από άλλο Πιστωτικό Ίδρυμα

- Πρωτότυπο κατάστασης λογαριασμού του δανείου για τους τελευταίους 12 μήνες τουλάχιστον
- Αντίγραφο του Τίτλου Σπουδών που έχει αποκτηθεί

(δ) Άλλα πρόσθετα στοιχεία

- Κατάσταση Προσωπικών Οικονομικών Στοιχείων (Κ.Π.Ο.Σ.), μαζί με τα απαραίτητα δικαιολογητικά της
- Αντίγραφο Τίτλου Ιδιοκτησίας του ακινήτου που θα υποθηκευτεί (όπου εφαρμόζεται)
- Απόδειξη πληρωμής εξόδων εκτίμησης (όπου εφαρμόζεται)

ΣΤ. Διεύθυνση υποβολής Αιτήσεων

Σε όλα τα καταστήματα του Οργανισμού Χρηματοδότησης Στέγης, ως ακολούθως:

Λευκωσία: Γωνία Προδρόμου/Λεύκωνος 2, Τηλέφωνο: 22503333

Λεμεσός: Φίλιου Ζαννέττου 2, Τηλέφωνο: 25818877

Λάρνακα: Πηλίου 11-13, Quality Tower A, Τηλέφωνο: 24625885

Πάφος: Αγίου Σπυρίδωνα 23, Τηλέφωνο: 26522730

Παραλίμνι: 1ης Απριλίου 162, Τηλέφωνο: 23821130

Ζ. Τρόπος υποβολής Αιτήσεων

Με προσωπική συνέντευξη με τους αρμόδιους Λειτουργούς δανειοδοτήσεων στα κατά τόπους καταστήματα του Οργανισμού.

Η. Αρμοδιότητα εγκρίσεως Αιτήσεων για σπουδαστικά δάνεια

Αρμόδια Επιτροπή για τις εγκρίσεις δανείων είναι η Επιτροπή Πιστώσεων του Οργανισμού Χρηματοδότησης Στέγης.

Για περισσότερες πληροφορίες μπορείτε να επικοινωνήσετε με τα κατά τόπους καταστήματα του Οργανισμού ή/και στην ιστοσελίδα του Οργανισμού www.hfc.com.cy.

Λευκωσία: Γωνία Προδρόμου/Λεύκωνος 2, Τηλέφωνο: 22503333

Λεμεσός: Βασιλέως Κωνσταντίνου 74, Τηλέφωνο: 2585510

Λάρνακα: Πηλίου 11-13, Quality Tower A, Τηλέφωνο: 24625885

Πάφος: Αγίου Σπυρίδωνα 23, Τηλέφωνο: 26522730

Παραλίμνι: 1ης Απριλίου 162, Τηλέφωνο: 23821130

Παγκύπρια γραμμή πληροφόρησης για νέα δάνεια: 8000 0030



ΤΑΜΕΙΟ ΠΑΓΙΩΝ ΠΟΡΩΝ ΠΑΓΚΥΠΡΙΟΥ ΓΥΜΝΑΣΙΟΥ

**Για απόφοιτους των τριών τελευταίων χρόνων
του Παγκυπρίου Γυμνασίου**

A. Στοιχεία Χορηγού και Φορέα

1. Ονομασία Χορηγού:

Ταμείο Παγίων Πόρων Παγκυπρίου Γυμνασίου

2. Ονομασία Φορέα:

Διαχειριστική Επιτροπή του Ταμείου

3. Διεύθυνση Φορέα:

Παγκύπριον Γυμνάσιον,
Πλατεία Αρχ. Κυπριανού,
1016 Λευκωσία.
ή Τ.Θ. 21003, 1500 Λευκωσία

4. Τηλέφωνο Φορέα

22466711, 22466716

5. Γενικές πληροφορίες:

Τη Διαχειριστική Επιτροπή αποτελούν:

α. ο Αρχιεπίσκοπος Κύπρου

β. ο Ηγούμενος της Ιεράς Μονής Κύκκου

γ. ο/η Διευθυντής/ντρια του Παγκυπρίου Γυμνασίου

ΥΠΟΤΡΟΦΙΕΣ

- δ. ο/η αρχαιότερος/η Βοηθός Διευθυντής/ντρια του Παγκυπρίου Γυμνασίου
- ε. ο/η αρχαιότερος/η Μαθηματικός του Παγκυπρίου Γυμνασίου

B. Στοιχεία Υποτροφίας

1. Τίτλος υποτροφίας:

Υποτροφίες Ταμείου Πάγων Πόρων Παγκυπρίου Γυμνασίου

2. Αριθμός υποτροφιών που προκηρύσσονται:

Ανάλογα με τις οικονομικές δυνατότητες του χορηγού

3. Συχνότητα προκήρυξης:

Ανάλογα με τις οικονομικές δυνατότητες του χορηγού

4. Διάρκεια υποτροφίας:

Όση η κανονική διάρκεια σπουδών

5. Χρηματικό χορήγημα:

Το ετήσιο ποσό της υποτροφίας καθορίζεται από τη Διαχειριστική Επιτροπή, με βάση την οικονομική κατάσταση του Ταμείου. Το ποσό χορηγείται σε δύο δόσεις (Νοέμβριο και Μάρτιο).

Γ. Σπουδές για τις οποίες προσφέρονται οι υποτροφίες

1. Κλάδοι σπουδών:

Οποιοσδήποτε κλάδος

2. Προσόντα που αποκτώνται:

Πρώτο Πανεπιστημιακό Δίπλωμα (Πτυχίο, Bachelor's Degree κ.λπ.)

3. Χώρα σπουδών:

Οποιαδήποτε χώρα σπουδών του εξωτερικού

4. Διάρκεια σπουδών:

Όση η κανονική διάρκεια φοίτησης για την απόκτηση πτυχίου

5. Γλώσσα διδασκαλίας:

Η επίσημη γλώσσα της χώρας σπουδών

Δ. Απαιτούμενες προϋποθέσεις και προσόντα αιτητών/τριών

- 1. Οι αιτητές/τριες πρέπει να είναι απόφοιτοι του Παγκυπρίου Γυμνασίου του έτους κατά το οποίο προκηρύσσονται οι υποτροφίες ή των δύο προηγούμενων ετών.



2. Κυπριακή υπηκοότητα
3. Ελληνική εθνικότητα
4. Διαγωγή Κοσμιότητα
5. Ελάχιστη γενική βαθμολογία απολυτηρίου: 18/20
6. Εκπλήρωση στρατιωτικών υποχρεώσεων ή απαλλαγή ή αναστολή πριν από την έναρξη της υποτροφίας
7. Ανεπάρκεια οικονομικών μέσων κατά την κρίση της Διαχειριστικής Επιτροπής με βάση το εισόδημα της οικογένειας, τη σύνθεσή της, τυχόν οφειλές κ.ά.
8. Εξασφάλιση θέσης σε Ανώτατο Εκπαιδευτικό Ίδρυμα του εξωτερικού
9. Βαθμός επιτυχίας στις εξετάσεις του Υπουργείου Παιδείας και Πολιτισμού για εισαγωγή στα Α.Ε.Ι. Ελλάδας

E. Απαιτούμενα έντυπα και πιστοποιητικά για υποβολή αίτησης

1. Ειδικός τύπος αίτησης και έντυπο δήλωσης ανεπάρκειας οικονομικών μέσων
2. Απολυτήριο Παγκυπρίου Γυμνασίου (πιστοποιημένο φωτοαντίγραφο)
3. Βεβαίωση εξασφάλισης θέσης σε Ανώτατο Εκπαιδευτικό Ίδρυμα του εξωτερικού
4. Πιστοποιητικό εκπλήρωσης στρατιωτικών υποχρεώσεων ή αναστολής ή απαλλαγής
5. Πιστοποιητικό μόνιμης διαμονής στην Κύπρο (από τον οικείο Έπαρχο)
6. Πιστοποιητικά επιτυχίας σε εξετάσεις (π.χ. L.C.C.I., S.A.T., G.C.E.), τα οποία επιθυμεί να υποβάλει ο/η αιτητής/τρια
7. Βεβαίωση από τον Φόρο Εισοδήματος για το φορολογητέο εισόδημα των μελών της οικογένειας (για την τελευταία χρονιά)
8. Πιστοποιητικό κτηματικής περιουσίας των μελών της οικογένειας από το Επαρχιακό Κτηματολόγιο (Search)

Σημείωση:

Η βεβαίωση εξασφάλισης θέσης στα Α.Ε.Ι. μπορεί να κατατεθεί και μετά την υποβολή αίτησης, μέσα στο χρονικό πλαίσιο που θα ανακοινωθεί στον ημερήσιο τύπο. Τα πιστο-

ποιητικά εξετάσεων και η βεβαίωση εξασφάλισης θέσης σε πανεπιστήμιο μπορούν να είναι σε φωτοαντίγραφα.

ΣΤ. Περίοδος, τόπος και τρόπος υποβολής αιτήσεων

1. Περίοδος υποβολής αιτήσεων:

Όπως αυτή θα γνωστοποιηθεί στον ημερήσιο τύπο.

2. Διεύθυνση υποβολής αιτήσεων:

Παγκύπριον Γυμνάσιον,

Πλατεία Αρχ. Κυπριανού,

1016 Λευκωσία

ή Τ.Θ. 21003, 1500 Λευκωσία

Τηλέφωνα: 22466711, 22466716

3. Τρόπος υποβολής αιτήσεων:

Ταχυδρομικώς ή με το χέρι

Ζ. Αρμοδιότητα επιλογής των υποτρόφων

1. Αρμόδια επιτροπή για την επιλογή των υποτρόφων:

Η Διαχειριστική Επιτροπή του Ταμείου

Η. Τρόπος και κριτήρια επιλογής υποτρόφων

1. Τρόπος επιλογής υποτρόφων:

Οι αιτητές/τριες καλούνται σε προσωπική συνέντευξη, εφόσον κριθεί αναγκαίο από την Επιτροπή

2. Κριτήρια επιλογής υποτρόφων:

α. Προσόντα και ακαδημαϊκή επίδοση

β. Οικονομική κατάσταση

γ. Εξάαιρετο ήθος

Θ. Υποχρεώσεις / Δεσμεύσεις / Δικαιώματα υποτρόφων

1. Κατά τη διάρκεια των σπουδών οι υπότροφοι:

α. Πρέπει να προάγονται στο επόμενο έτος σπουδών.



- β. Δεν μπορούν να αλλάξουν εκπαιδευτικό ίδρυμα χωρίς την έγκριση της Επιτροπής.
- γ. Πρέπει να ενημερώνουν τον φορέα για την ακαδημαϊκή τους επίδοση κάθε χρόνο.
- δ. Με την έναρξη της νέας ακαδημαϊκής χρονιάς οφείλουν να παρουσιάζουν την εγγραφή τους.
- ε. Οφείλουν να ενημερώσουν τον φορέα, αν τύχουν άλλης υποτροφίας.
- στ. Δεν μπορούν να μεταφέρουν πάνω από τρία μαθήματα στο επόμενο έτος.

2. Μετά την αποφοίτηση:

Οι υπότροφοι πρέπει να επιστρέψουν και να εργαστούν στην Κύπρο για πέντε χρόνια.

I. Άλλα στοιχεία

1. Ανακοίνωση αποτελεσμάτων:

Τα αποτελέσματα ανακοινώνονται γραπτώς σε όλους/ες τους/τις αιτητές/τριες και δημοσιεύονται στον ημερήσιο τύπο τον Νοέμβριο ή τον Δεκέμβριο.

Για περισσότερες πληροφορίες μπορείτε να επικοινωνήσετε με τη Γραμματεία του Παγκυπρίου Γυμνασίου στα τηλέφωνα 22466711 και 22466716.



ΣΠΟΤΗΡΟ

ΤΑΜΕΙΟ ΥΠΟΤΡΟΦΙΩΝ ΠΑΓΚΥΠΡΙΑΣ ΠΟΡΕΙΑΣ ΑΓΑΠΗΣ ΑΡΧΙΕΠΙΣΚΟΠΟΥ ΜΑΚΑΡΙΟΥ Γ΄

A. Στοιχεία Χορηγού και Φορέα

1. Ονομασία Χορηγού:

Σωματείο «Παγκύπρια Πορεία Αγάπης Αρχιεπισκόπου Μακαρίου Γ΄»

2. Ονομασία Φορέα:

Σωματείο «Παγκύπρια Πορεία Αγάπης Αρχιεπισκόπου Μακαρίου Γ΄»

3. Διεύθυνση Φορέα:

Κυβερνητικές Κατοικίες, Αρ. 45,
Τ.Κ. 24671,
1302 Λευκωσία

4. Τηλέφωνα Φορέα:

22668165, 22664427

5. Τηλεμοιότυπο Φορέα:

22661362

B. Στοιχεία Υποτροφίας

1. Τίτλος υποτροφίας:

Υποτροφία της Παγκύπριας Πορείας Αγάπης Αρχιεπισκόπου Μακαρίου Γ΄

2. Αριθμός υποτροφιών που προκηρύσσονται:

Ο αριθμός αυτός δεν είναι σταθερός

ΥΠΟΤΡΟΦΙΕΣ

3. Συχνότητα προκήρυξης:

Κάθε χρόνο (3 Αυγούστου, ημέρα Θανάτου-Μνήμης Μακαρίου Γ')

4. Διάρκεια υποτροφίας:

Όση η κανονική διάρκεια σπουδών

5. Χρηματικό χορήγημα:

Για σπουδές στην Κύπρο δίνονται €3.000, για σπουδές στην Ελλάδα και σε άλλες χώρες του εξωτερικού, στις οποίες δεν καταβάλλονται διδάκτρα, δίνονται €3.550. Το ποσό χορηγείται σε δύο δόσεις κάθε χρόνο.

Σημείωση:

Η υποτροφία δεν περιλαμβάνει εκμάθηση της γλώσσας για εισδοχή σε πανεπιστήμιο.

Γ. Σπουδές για τις οποίες προσφέρονται οι υποτροφίες

1. Κλάδοι σπουδών:

Καθορίζονται από το Διοικητικό Συμβούλιο της Παγκύπριας Πορείας Αγάπης Αρχιεπισκόπου Μακαρίου Γ'

2. Προσόντα που αποκτώνται:

Πρώτο Πανεπιστημιακό Δίπλωμα (Πτυχίο)

3. Χώρα σπουδών:

Κύπρος, Ελλάδα και χώρες του εξωτερικού στις οποίες δεν καταβάλλονται διδάκτρα

4. Διάρκεια σπουδών:

Όση η κανονική διάρκεια φοίτησης για την απόκτηση πτυχίου

Δ. Απαιτούμενες προϋποθέσεις και προσόντα αιτητών/τριών

1. Κυπριακή υπηκοότητα (όχι διπλή υπηκοότητα)

2. Ελληνική εθνικότητα

3. Διαγωγή κοσμιοτάτη

4. Λευκό ποινικό μητρώο

5. Εκπλήρωση στρατιωτικών υποχρεώσεων πριν από την υποβολή της αίτησης ή απαλλαγή ή αναστολή, πριν από την έναρξη της υποτροφίας



6. Δεν πρέπει ο/η αιτητής/τρια να βρίσκεται σε προχωρημένο στάδιο σπουδών. Πρέπει να είναι πρωτοετής.
7. Δεν γίνονται δεκτές εκπρόθεσμες αιτήσεις.
8. Εξασφάλιση θέσης στο Πανεπιστήμιο Κύπρου, στο Τεχνολογικό Πανεπιστήμιο Κύπρου, στα Πανεπιστήμια της Ελλάδας ή άλλης χώρας του εξωτερικού όπου δεν καταβάλλονται διδάκτρα.
9. Απολυτήριο Λυκείου ή Τεχνικής Εκπαίδευσης στους κλάδους Μηχανολογίας, Ηλεκτρολογίας, Γραφικών Τεχνών, Διακοσμητικής και Ξενοδοχειακών.
10. Γενικός βαθμός απολυτηρίου 17,5/20 και άνω.
11. Δεν πρέπει ο/η αιτητής/τρια να έχει υποτροφία ή βοήθημα ή δάνειο από άλλη πηγή.
12. Οι περιορισμοί στην ηλικία του/της αιτητή/τριας καθορίζονται από την παραχωρούσα αρχή.

E. Απαιτούμενα έντυπα και πιστοποιητικά για υποβολή αίτησης

1. Ειδικός τύπος αίτησης
Διεύθυνση και τηλεφώνο διάθεσης εντύπων:
 Παγκύπρια Πορεία Αγάπης Αρχιεπισκόπου Μακαρίου Γ΄,
 Κυβερνητικές Κατοικίες, Αρ. 45,
 Λευκωσία
 Τηλέφωνα: 22668165, 22664427,
 Τηλεομιότυπο: 22661362
2. Απολυτήριο Δημόσιας Σχολής Μέσης Εκπαίδευσης, σύμφωνα με την παράγραφο Δ9.
3. Συστατική επιστολή από τον/τη Διευθυντή/ντρια του Σχολείου.
4. Πιστοποιητικό γεννήσεως.
5. Βεβαίωση εξασφάλισης θέσης από τον/την αιτητή/τρια στο Πανεπιστήμιο Κύπρου, στα Πανεπιστήμια της Ελλάδας ή άλλης χώρας του εξωτερικού όπου δεν καταβάλλονται διδάκτρα.
6. Πιστοποιητικό εκπλήρωσης στρατιωτικών υποχρεώσεων ή απαλλαγής ή αναστολής, όπως καθορίζει η παράγραφος Δ5.

7. Δήλωση οικονομικής κατάστασης της οικογένειας του/της αιτητή/τριας, η οποία θα πρέπει να συνοδεύεται από βεβαίωση μισθοδοσίας και των δύο γονέων από τους εργοδότες. Στην περίπτωση των αυτοεργοδοτούμενων, θα πρέπει να υποβληθούν αποδείξεις πληρωμών εισφορών στο ταμείο Κοινωνικών Ασφαλίσεων.

Σημείωση:

Όλα τα πιστοποιητικά θα πρέπει:

- α. να υποβάλλονται μαζί με την αίτηση,
- β. να είναι πιστοποιημένα φωτοαντίγραφα,
- γ. να είναι γραμμένα στην ελληνική γλώσσα,

Οι αιτήσεις που δεν θα είναι σωστά συμπληρωμένες, με όλα τα στοιχεία που ζητούνται, δεν θα λαμβάνονται υπόψη.

ΣΤ. Περίοδος, τόπος και τρόπος υποβολής αιτήσεων

1. Περίοδος υποβολής αιτήσεων:

Κάθε Οκτώβριο

2. Διεύθυνση υποβολής αιτήσεων:

Παγκύπρια Πορεία Αγάπης Αρχιεπισκόπου Μακαρίου Γ',
Κυβερνητικές Κατοικίες, Αρ. 45,
Τ.Κ. 24671,
1302 Λευκωσία

3. Τρόπος υποβολής αιτήσεων:

Ταχυδρομικώς ή με το χέρι

Ζ. Αρμοδιότητα επιλογής των υποτρόφων

1. Αρμόδια επιτροπή για την επιλογή των υποτρόφων:

Το Διοικητικό Συμβούλιο της Παγκύπριας Πορείας Αγάπης Αρχιεπισκόπου Μακαρίου Γ'

Η. Τρόπος και κριτήρια επιλογής υποτρόφων

1. Τρόπος επιλογής υποτρόφων:

Μελέτη των αιτήσεων και άλλων σχετικών πληροφοριών για τους/τις αιτητές/τριες από υπηρεσίες, φορείς και άτομα



2. Κριτήρια επιλογής υποτρόφων:

- α. Προσόντα και υψηλή ακαδημαϊκή επίδοση
- β. Ανεπάρκεια οικονομικών μέσων για σπουδές
- γ. Εξαιρετο ήθος

Σημείωση:

Προτεραιότητα δίνεται ανάλογα με την επίδοση, το ήθος και τον βαθμό απορίας.

θ. Υποχρεώσεις / Δεσμεύσεις / Δικαιώματα υποτρόφων

1. Κατά τη διάρκεια των σπουδών οι υπότροφοι/ες:

- α. Έχουν υποχρέωση να ενημερώνουν κάθε χρόνο την Επιτροπή Υποτροφιών για την ακαδημαϊκή τους επίδοση προσκομίζοντας ανάλογα πιστοποιητικά (π.χ. αναλυτική κατάσταση μαθημάτων, βεβαίωση ότι προάγονται στο επόμενο έτος κ.λπ.).
- β. Έχουν δικαίωμα να αλλάξουν εκπαιδευτικό ίδρυμα, μόνο αν υπάρχουν σοβαροί λόγοι που να δικαιολογούν τέτοια αλλαγή.
- γ. Δεν έχουν δικαίωμα να αλλάξουν κλάδο σπουδών.

ι. Άλλα στοιχεία

1. Στατιστικά στοιχεία:

Συνήθως υποβάλλονται διακόσιες πενήντα (250) αιτήσεις. Ο αριθμός των αιτήσεων που υποβάλλονται ποικίλλει από χρόνο σε χρόνο.

2. Ανακοίνωση αποτελεσμάτων:

Τα αποτελέσματα δημοσιεύονται στον ημερήσιο τύπο.

Για περισσότερες πληροφορίες, στα τηλέφωνα 22668165 και 22664427.



ΥΦΥΠΟΥΡΓΕΙΟ ΝΑΥΤΙΛΙΑΣ

1Α. Στοιχεία Χορηγού και Φορέα

- 1. Ονομασία Χορηγού:**
Ελληνική Δημοκρατία -
Υπουργείο Ναυτιλίας και Νησιωτικής Πολιτικής
- 2. Ονομασία Φορέα:**
Υφυπουργείο Ναυτιλίας
- 3. Διεύθυνση Φορέα:**
Υφυπουργείο Ναυτιλίας,
Οδός Κυλλήνης,
Μέσα Γειτονιά,
4007 Λεμεσός
- 4. Τηλέφωνο Φορέα:**
25848100
- 5. Ιστοσελίδα Φορέα:**
www.shipping.gov.cy
- 6. Γενικές πληροφορίες:**
Οι υποτροφίες χορηγούνται για φοίτηση στις Ακαδημίες Πλοιάρχων και Μηχανικών του Εμπορικού Ναυτικού της Ελλάδας. Οι απόφοιτοι αυτών των σχολών μπορούν να εργοδοτηθούν είτε ως αξιωματικοί στα εμπορικά πλοία είτε ως στελέχη ναυτιλιακών εταιρειών.

1Β. Στοιχεία Υποτροφίας

- 1. Τίτλος υποτροφίας:**
Υποτροφία του Υφυπουργείου Ναυτιλίας για φοίτηση στις Ακαδημίες Εμπορικού Ναυτικού της Ελλάδας

ΟΦΙΕΣ

2. Αριθμός υποτροφιών που προκηρύσσονται:

Σαράντα (40)

3. Συχνότητα προκήρυξης:

Κάθε χρόνο

4. Διάρκεια υποτροφίας:

Όση η διάρκεια φοίτησης στη Σχολή (τρία χρόνια) και 12 μήνες θαλάσσια εκπαιδευτική υπηρεσία σε εμπορικό πλοίο

5. Χρηματικό χορήγημα:

Η υποτροφία περιλαμβάνει τα διδάκτρα και τα έξοδα διαμονής σε όσες σχολές έχουν εσωτερική φοίτηση.

1Γ. Σπουδές για τις οποίες προσφέρονται οι υποτροφίες

1. Κλάδοι σπουδών:

Πλοίαρχοι, Μηχανικοί

2. Προσόντα που αποκτώνται:

Δίπλωμα Πλοίαρχου Γ', Δίπλωμα Γ' Μηχανικού

3. Χώρα σπουδών:

Ελλάδα

4. Διάρκεια σπουδών:

Τέσσερα χρόνια

5. Γλώσσα διδασκαλίας:

Ελληνική

1Δ. Απαιτούμενες προϋποθέσεις και προσόντα αιτητών

1. Κυπριακή υπηκοότητα με ένα τουλάχιστον εκ των δύο γονέων κυπριακής καταγωγής.
2. Απόφοιτος Λυκείου.
3. Οι άρρενες πρέπει να έχουν εκπληρώσει τις στρατιωτικές τους υποχρεώσεις πριν από την έναρξη της υποτροφίας. Όσοι από τους άρρενες υποψηφίους έχουν εξαιρεθεί για λόγους υγείας από τις στρατιωτικές τους υποχρεώσεις, θα πρέπει να προσκομίσουν πιστοποιητικό από κυβερνητικό γιατρό ανάλογης ειδικότητας με την πάθηση, για την οποία εξαιρέθηκαν, που να βεβαιώνει ότι η πάθηση δεν υφίσταται πλέον



ή, εάν αυτή υφίσταται, δεν αποτελεί κώλυμα για εργασία ως αξιωματικός εμπορικού ναυτικού.

4. Όριο Ηλικίας: Μέχρι την 31η Δεκεμβρίου του χρόνου υποβολής της αίτησης ο υποψήφιος να μην ξεπερνά την ηλικία των 27 χρόνων.
5. Φυσική κατάσταση και υγεία σύμφωνα με τις απαιτήσεις Ελληνικής Δημοκρατίας για τους αξιωματικούς εμπορικού ναυτικού.

1Ε. Απαιτούμενα έντυπα και πιστοποιητικά για υποβολή αίτησης

1. Ειδικός τύπος αίτησης
Διεύθυνση και τηλεφωνο διάθεσης εντύπων:
Υφυπουργείο Ναυτιλίας,
Τομέας Ναυτικών και Ναυτικής Εργασίας,
Σπύρου Κυπριανού 1,
Μέσα Γειτονιά, 4001 Λεμεσός
Τηλέφωνο: 25823701
2. Απολυτήριο ή αντίγραφο απολυτηρίου Δημόσιας Σχολής Μέσης Εκπαίδευσης ή Λυκείου ή απολυτήριο Λυκείου από ιδιωτική σχολή αναγνωρισμένη από την Κυπριακή Δημοκρατία
3. Πιστοποιητικό γεννήσεως (στην ελληνική γλώσσα)
4. Πιστοποιητικό εκπλήρωσης των στρατιωτικών υποχρεώσεων από Στρατιωτική Μονάδα ή το Γ.Ε.Ε.Φ. ή πιστοποιητικό απαλλαγής ή βεβαίωση αναμενόμενης εκπλήρωσης των στρατιωτικών υποχρεώσεων εντός του έτους. Όσοι από τους άρρενες υποψηφίους έχουν εξαιρεθεί για λόγους υγείας από τις στρατιωτικές τους υποχρεώσεις θα πρέπει να προσκομίσουν πιστοποιητικό από κυβερνητικό γιατρό ανάλογης ειδικότητας με την πάθηση, για την οποία εξαιρέθηκαν, που να βεβαιώνει ότι η πάθηση δεν υφίσταται πλέον ή, εάν αυτή υφίσταται, δεν αποτελεί κώλυμα για εργασία ως αξιωματικός εμπορικού ναυτικού.
5. Πιστοποιητικό μόνιμης διαμονής στην Κύπρο (από τον οικείο Έπαρχο)
6. Πιστοποιητικό λευκού ποινικού μητρώου (από την αστυνομία)
7. Δύο φωτογραφίες
8. Έκθεση υγειονομικής εξέτασης από Κρατικό Γενικό Νοσοκομείο

1ΣΤ. Τόπος υποβολής, αιτήσεων

1. Διεύθυνση υποβολής αιτήσεων:

Τομέας Ναυτικών και Ναυτικής Εργασίας,
Σπύρου Κυπριανού 1,
Μέσα Γειτονιά, 4001 Λεμεσός

1Ζ. Αρμοδιότητα επιλογής των υποτρόφων

1. Αρμόδια επιτροπή για την επιλογή των υποτρόφων:

Υφυπουργείο Ναυτιλίας

2. Αρμόδια Επιτροπή για επικύρωση της απόφασης:

Υφυπουργείο Ναυτιλίας

1Η. Τρόπος και κριτήρια επιλογής υποτρόφων

1. Τρόπος επιλογής υποτρόφων:

Η επιλογή των υποψηφίων γίνεται ύστερα από γραπτό διαγωνισμό στα πιο κάτω μαθήματα:

α. Ελληνικά (έκθεση ιδεών)

β. Μαθηματικά (άλγεβρα, γεωμετρία, τριγωνομετρία)

γ. Αγγλικά

Σημείωση:

Οι εξετάσεις γίνονται, συνήθως, αρχές Φεβρουαρίου.

1Θ. Άλλα στοιχεία

1. Στατιστικά στοιχεία:

Συνήθως υποβάλλονται πέραν των σαράντα (40) αιτήσεων.

2. Ανακοίνωση αποτελεσμάτων:

Τα αποτελέσματα ανακοινώνονται από το τέλος Μαρτίου μέχρι τις αρχές Απριλίου.

Για περισσότερες πληροφορίες μπορείτε να επικοινωνήσετε στο τηλέφωνο 25823701.



2Α. Στοιχεία Χορηγού και Φορέα

1. Ονομασία Χορηγού:

Υφυπουργείο Ναυτιλίας

2. Ονομασία Φορέα:

Υφυπουργείο Ναυτιλίας

3. Διεύθυνση Φορέα:

Υφυπουργείο Ναυτιλίας,

Οδός Κυλλήνης,

Μέσα Γειτονιά,

4007 Λεμεσός

4. Τηλέφωνο Φορέα:

25848100

5. Ιστοσελίδα Φορέα:

www.shipping.gov.cy

6. Γενικές πληροφορίες:

Οι υποτροφίες χορηγούνται για φοίτηση στις Ακαδημίες Πλοίαρχων και Μηχανικών του Εμπορικού Ναυτικού της Κύπρου. Οι απόφοιτοι αυτών των σχολών εργοδοτούνται ως αξιωματικοί στα εμπορικά πλοία.

2Β. Στοιχεία Υποτροφίας

1. Τίτλος υποτροφίας:

Υποτροφία του Υφυπουργείου Ναυτιλίας για φοίτηση στις Ακαδημίες Εμπορικού Ναυτικού της Κύπρου

2. Αριθμός υποτροφιών που προκηρύσσονται:

Δεκαπέντε (15)

3. Συχνότητα προκήρυξης:

Κάθε χρόνο

4. Διάρκεια υποτροφίας:

Ετήσια

5. Χρηματικό χορήγημα:

Τρεις χιλιάδες (3000) ευρώ.

2Γ. Σπουδές για τις οποίες προσφέρονται οι υποτροφίες

1. Κλάδοι σπουδών:

Πλοίαρχοι, Μηχανικοί

2. Προσόντα που αποκτώνται:

Πιστοποιητικό Ικανότητας Ανθυποπλοιάρχου, Πιστοποιητικό Ικανότητας Τρίτου Μηχανικού

3. Χώρα σπουδών:

Κύπρος

4. Διάρκεια σπουδών:

Οι σχολές είναι ιδιωτικές. Ανάλογα με τη σχολή και το πρόγραμμα που θα επιλεγεί η διάρκεια είναι 1 ½ έτος, τρία έτη ή τέσσερα έτη, περιλαμβανομένης και της πρακτικής εκπαίδευσης σε πλοίο.

5. Γλώσσα διδασκαλίας:

Ελληνική ή Αγγλική, ανάλογα με τη σχολή και το πρόγραμμα που θα επιλεγεί.

2Δ. Απαιτούμενες προϋποθέσεις και προσόντα αιτητών

1. Πρόσωπα που φοιτούν σε αναγνωρισμένο σύμφωνα με τις πρόνοιες του Περί Εμπορικής Ναυτιλίας (Εκδοση και Αναγνώριση Πιστοποιητικών και Ναυτική Εκπαίδευση) Νόμου του 2008, όπως τροποποιήθηκε, εκπαιδευτικό Κέντρο/Ιδρυμα.
2. Πρόσωπα που δεν υπερβαίνουν την ηλικία των 30 ετών κατά την έναρξη των σπουδών τους.
3. Πρωτοετείς απόφοιτοι Δημοσίων Σχολείων Μέσης Εκπαίδευσης ή Απόφοιτοι Ιδιωτικών Σχολείων Μέσης Εκπαίδευσης ή Απόφοιτοι Δημοσίων Τεχνικών Σχολών με μέσο όρο βαθμολογίας απολυτηρίου 80% και άνω (Κατηγορία Α).
4. Εάν είναι Άρρεν να μην έχει στρατιωτικές υποχρεώσεις.
5. Πρόσωπα τα οποία έχουν επιτύχει σε όλα τα μαθήματα με μέσο όρο βαθμολογίας 80% για το εξάμηνο/ακαδημαϊκό έτος που ολοκληρώνεται μέχρι τον Σεπτέμβριο του 2019, και έχουν εγγραφεί στο επόμενο εξάμηνο/έτος σπουδών. Με την αίτησή τους θα επισυνάψουν πιστοποιητικό αναλυτικής βαθμολογίας (Κατηγορία Β). Εάν το ένα από τα δύο εξάμηνα περιλάμβανε επί του πλοίου υποχρεωτική πρακτική εκπαίδευση, τότε ο υποψήφιος πρέπει να έχει συμπληρώσει 90 ημέρες τουλάχιστον θαλάσσια υπηρεσία για να μπορεί να διεκδικήσει υποτροφία.



6. Σπουδαστές που έχουν εγγραφεί σε εγκεκριμένο ειδικό πρόγραμμα, που έχει ως προϋπόθεση συμμετοχής την κατοχή διπλώματος Μηχανολόγου Μηχανικού, Ναυπηγού Μηχανολόγου Μηχανικού, Ναυτικού Μηχανολόγου ή άλλου συναφούς με βαθμό πτυχίου 70% τουλάχιστον (Κατηγορία Α).
7. Πρόσωπα που κατέχουν την κυπριακή υπηκοότητα ή και είναι πολίτες κράτους μέλους της ΕΕ με την προϋπόθεση ότι κατά τη διάρκεια τριών ετών πριν από την έναρξη των σπουδών τους διέμεναν στην Κύπρο για συνεχή περίοδο τουλάχιστον τριάντα μηνών ή πρόσωπα που δεν είναι Κύπριοι πολίτες ή πολίτες κράτους μέλους της Ευρωπαϊκής Ένωσης με τη προϋπόθεση ότι ο ένας εκ των δύο γονέων τους είναι Κύπριος πολίτης ή πολίτης κράτους μέλους της ΕΕ που εργάζεται και διαμένει μόνιμα στην Κύπρο και οι ίδιοι κατοικούν μόνιμα στην Κύπρο και έχουν αποφοιτήσει από Σχολή Μέσης Εκπαίδευσης στην Κύπρο.

2Ε. Απαιτούμενα έντυπα και πιστοποιητικά για υποβολή αίτησης

1. Ειδικός τύπος αίτησης

Διεύθυνση και τηλέφωνο διάθεσης εντύπων:

Ίδρυμα Κρατικών Υποτροφιών Κύπρου,
Γραφεία του Ιδρύματος Κρατικών Υποτροφιών Κύπρου στη Λευκωσία
Φλωρίνης 7, Greg Tower, 3ος όροφος, 1065 Λευκωσία.

και

Υφυπουργείο Ναυτιλίας,
Τομέας Ναυτικών και Ναυτικής Εργασίας
Σπύρου Κυπριανού 1,
Μέσα Γειτονιά, 4001 Λεμεσός
Τηλέφωνο: 25823701

2ΣΤ. Τόπος υποβολής, αιτήσεων

1. **Διεύθυνση υποβολής αιτήσεων:**

Οι αιτήσεις με όλα τα συνημμένα έγγραφα θα πρέπει να παραδοθούν στη Γραμματεία του Ιδρύματος Κρατικών Υποτροφιών στη διεύθυνση:

Ίδρυμα Κρατικών Υποτροφιών Κύπρου, Φλωρίνης 7, Greg Tower, 3ος όροφος, 1065 Λευκωσία.

2Ζ. Αρμοδιότητα επιλογής των υποτρόφων

1. Αρμόδια επιτροπή για την επιλογή των υποτρόφων:

Υφυπουργείο Ναυτιλίας

2. Αρμόδια Επιτροπή για επικύρωση της απόφασης:

Υφυπουργείο Ναυτιλίας

2Η. Τρόπος και κριτήρια επιλογής υποτρόφων

1. Τρόπος επιλογής υποτρόφων:

Κοινωνική/Οικογενειακή κατάσταση.

- Ο αιτητής να είναι ορφανός από τους δύο γονείς - Συντελεστής 1,20.
- Ο αιτητής να είναι ορφανός από τον ένα γονέα - Συντελεστής 1,15.
- Ο αιτητής προέρχεται από οικογένεια με διαζευγμένους γονείς / Μονογονεϊκή οικογένεια - Συντελεστής 1,05.
- Άλλο - Συντελεστής 1,00.

2. Οικονομική Κατάσταση

Θα λαμβάνεται υπόψη το ακαθάριστο κατά κεφαλή μηνιαίο εισόδημα με βάση τα 800 ευρώ. Το πηλίκο του 800 δια το κατά κεφαλή εισόδημα της οικογένειας του αιτητή θα δίνει τον συντελεστή οικονομικής κατάστασης, ο οποίος δεν θα είναι μεγαλύτερος από 1.2 ούτε μικρότερος από 0.8. Κατά την αξιολόγηση της οικονομικής κατάστασης της οικογένειας, λαμβάνεται υπόψη και η σημερινή αξία της κινητής και ακίνητης περιουσίας (περιουσίας) της οικογένειας του αιτητή με βάση τις 700.000 ευρώ. Σημειώνεται ότι σε περίπτωση που η συνολική αξία της περιουσίας υπερβαίνει τις 700.000, η μοριοδότηση που θα λάβει πολλαπλασιάζεται με τον συντελεστή που προκύπτει από τη διαίρεση του 700.000 διά την συνολική αξία της περιουσίας.

3. Μοριοδότηση

Η επίδοση του υποψήφιου πολλαπλασιάζεται επί τους συντελεστές που προκύπτουν από την κοινωνική /οικογενειακή κατάσταση και την



οικονομική κατάσταση. Οι υποψήφιοι κατατάσσονται κατά σειρά προτεραιότητας με κριτήριο το μεγαλύτερο αποτέλεσμα του πολλαπλασιασμού. Στην περίπτωση σπουδαστών της παραγράφου 3.στ πιο πάνω, η επίδοση θα πολλαπλασιάζεται και με το συντελεστή 8/7.

20. Άλλα στοιχεία

1. Στατιστικά στοιχεία:

Συνήθως υποβάλλονται πέραν των δεκαπέντε (15) αιτήσεων.

2. Ανακοίνωση αποτελεσμάτων:

Τα αποτελέσματα ανακοινώνονται εντός Δεκεμβρίου.

Για περισσότερες πληροφορίες/διευκρινίσεις, οι ενδιαφερόμενοι μπορούν να αποσταθούν στα τηλ: 22456433, 25823701, τηλεμοιότητα: 22673910, 25305030 ή μέσω ηλεκτρονικού ταχυδρομείου στις διευθύνσεις: info@ikyk.mof.gov.cy, seafarers@dms.gov.cy.



ΥΠΟΤΡΟΦΙΑ / ΒΟΗΘΗΜΑ ΕΙΣ ΜΝΗΜΗΝ ΧΡΙΣΤΟΔΟΥΛΟΥ ΚΑΙ ΜΑΡΙΚΚΑΣ ΑΡΤΕΜΗ

A. Στοιχεία Χορηγού και Φορέα

1. Ονομασία Χορηγού:

Υποτροφία/βοήθημα εις μνήμη Χριστόδουλου και Μαρίκκας Αρτέμη

2. Ονομασία Φορέα:

Λύκειο Παλουριώτισσας

3. Διεύθυνση Φορέα:

Οδός Χριστάκη Χριστοφίδη,
Τ.Κ. 29076,
1621 Λευκωσία

4. Τηλέφωνο Φορέα:

22432271

5. Γενικές πληροφορίες:

Ο/Η Διευθυντής/ντρια του Λυκείου Παλουριώτισσας προεδρεύει επιτροπής που απαρτίζεται από εκπρόσωπο του Υπουργείου Παιδείας και Πολιτισμού (επιθεωρητή/τρια), εκπρόσωπο του Συνδέσμου Γονέων, εκπρόσωπο της οικογένειας Χριστόδουλου και Μαρίκκας Αρτέμη και εκπρόσωπο του Καθηγητικού Συλλόγου (αρχαιότερο/η Βοηθό Διευθυντή/ντρια υπεύθυνο/η Κοινωνικής Μέριμνας Σχολείου).

ΥΠΟΤΡΟΦΙΕΣ

B. Στοιχεία Υποτροφίας/Βοηθήματος

1. Τίτλος υποτροφίας/βοηθήματος:

Υποτροφία/βοήθημα εις μνήμη Χριστόδουλου και Μαρίκκας Αρτέμη

2. Αριθμός υποτροφίας/βοηθήματος που προκηρύσσεται:

Μία

3. Συχνότητα προκήρυξης:

Μία φορά τον χρόνο, κάθε Οκτώβριο

4. Διάρκεια υποτροφίας/βοηθήματος:

Ο χρόνος που θα ισχύει η υποτροφία/το βοήθημα εναπόκειται στην κρίση της Τράπεζας Κύπρου. Η υποτροφία/το βοήθημα θα δίδεται μόνο για έναν χρόνο.

5. Χρηματικό χορήγημα:

Το ποσό της υποτροφίας/του βοηθήματος θα είναι το 90% του τόκου του εκάστοτε κεφαλαίου (αρχικό κεφάλαιο €17.086 με τρέχον επιτόκιο, π.χ. 5% τον χρόνο).

Γ. Σπουδές για τις οποίες προσφέρεται η υποτροφία/βοήθημα

1. Κλάδοι σπουδών:

Οποιοσδήποτε κλάδος

2. Προσόντα που αποκτώνται:

Πρώτο πτυχίο σε πανεπιστήμιο (συμπεριλαμβανομένων και ιδρυμάτων που έχουν εξισωθεί επίσημα με πανεπιστήμιο και όχι δίπλωμα)

3. Γλώσσα διδασκαλίας:

Οποιαδήποτε

Δ. Απαιτούμενες προϋποθέσεις και προσόντα αιτητών/τριών

1. Διαγωγή κοσμιότητα

2. Η υποτροφία/το βοήθημα προσφέρεται μόνο σε μαθήτριες

3. Τελειόφοιτη, άπορη και άριστη μαθήτρια της τρίτης Λυκείου του Λυκείου Παλουριώτισσας

4. Ανεπάρκεια οικονομικών μέσων για σπουδές

5. Άπορη μαθήτρια, όπως θα καθορίζεται από την αρμόδια επιτροπή (τα



όρια που καθορίζονται από την Κυβέρνηση ως ποσό που απαλλάσσεται από φορολογία)

6. Πανεπιστήμιο, συμπεριλαμβανομένων και ιδρυμάτων που έχουν εξισωθεί επίσημα με πανεπιστήμιο σε οποιαδήποτε χώρα
7. Ελάχιστη γενική βαθμολογία απολυτηρίου: 18,5/20
8. Απολυτήριο Σχολής Μέσης Εκπαίδευσης
9. Βεβαίωση εξασφάλισης θέσης σε Ανώτατο Εκπαιδευτικό Ίδρυμα του εξωτερικού ή της Κύπρου

E. Απαιτούμενα έντυπα και πιστοποιητικά για υποβολή αίτησης

1. Πιστοποιητικό εγγραφής της μαθήτριας σε Ανώτατο Εκπαιδευτικό Ίδρυμα
2. Απολυτήριο Λυκείου
3. Πιστοποιητικό εγγραφής στο Πανεπιστήμιο

Σημείωση:

Τα απαιτούμενα έντυπα και πιστοποιητικά μπορούν να είναι φωτοαντίγραφα.

ΣΤ. Περίοδος, τόπος και τρόπος υποβολής αιτήσεων

1. **Περίοδος υποβολής αιτήσεων:**
Μέχρι 30 Οκτωβρίου κάθε χρόνο
2. **Διεύθυνση υποβολής αιτήσεων:**
Λύκειο Παλουριώτισσας,
Οδός Χριστάκη Χριστοφίδη,
Τ.Κ. 29076, 1621 Λευκωσία
3. **Τρόπος υποβολής αιτήσεων:**
Ταχυδρομικώς ή με το χέρι

Z. Αρμοδιότητα επιλογής υποτρόφων

1. **Αρμόδια Επιτροπή για την επιλογή των υποτρόφων:**
Επιτροπή που απαρτίζεται από εκπρόσωπο του Υπουργείου Παιδείας και Πολιτισμού, εκπρόσωπο της Σχολικής Εφορείας, τον/την εκάστο-

ΥΠΟΤΡΟΦΙΕΣ

τε Διευθυντή/ντρια του Λυκείου Παλουριώτισσας, εκπρόσωπο του Συνδέσμου Γονέων και τους κκ. Παναγιώτη Αντωνίου ή Αντρούλλα Αντωνίου κατά τη διάρκεια της ζωής τους και εκπρόσωπο του Καθηγητικού Συλλόγου (αρχαιότερο/η Βοηθό Διευθυντή/ τρια υπεύθυνο/η Κοινωνικής Μέριμνας Σχολείου).

2. Επικύρωση απόφασης:

Η απόφαση δεν χρειάζεται επικύρωση

Η. Τρόπος και κριτήρια επιλογής υποτρόφων

1. Κριτήρια επιλογής υποτρόφων:

- Άριστη μαθήτρια
- Άπορη μαθήτρια

Θ. Υποχρεώσεις / Δεσμεύσεις / Δικαιώματα υποτρόφων

1. Κατά τη διάρκεια των σπουδών η υπότροφος:

- α. Να παρουσιάζει πιστοποιητικό της Σχολής ότι περατώθηκε επιτυχώς η ακαδημαϊκή της χρονιά.
- β. Δεν παρέχεται εγγύηση από τους καταπιστευματοδόχους (Τράπεζα Κύπρου) ότι θα συνεχίσει πέραν του ενός χρόνου στο ίδιο άτομο. Η Τράπεζα Κύπρου διατηρεί το δικαίωμα να αποφασίσει για το αν θα δώσει το βοήθημα για μεγαλύτερη περίοδο του ενός έτους.

Ι. Άλλα στοιχεία

1. Στατιστικά στοιχεία:

Η υποτροφία/το βοήθημα δίδεται σε τελειόφοιτη άπορη και άριστη μαθήτρια της τρίτης τάξης του Λυκείου Παλουριώτισσας.

Για περισσότερες πληροφορίες μπορείτε να επικοινωνήσετε με τον/τη Βοηθό Διευθυντήρα Α΄ στο τηλέφωνο 22432271.



ΥΠΟΤΡΟΦΙΕΣ ΣΧΟΛΙΚΗΣ ΕΦΟΡΕΙΑΣ ΚΕΡΥΝΕΙΑΣ - ΚΛΗΡΟΔΟΤΗΜΑ ΓΕΩΡΓΙΟΥ ΤΣΙΜΟΝ

A. Στοιχεία Χορηγού και Φορέα

1. Ονομασία Χορηγού:

Κληροδότημα «Γεωργίου Τσίμον». Το καταπίστευμα τυγχάνει διαχείρισης εξ ημισείας από τις σχολικές εφορείες Κερύνειας και Καραβά

2. Ονομασία Φορέα:

Σχολική Εφορεία Κερύνειας

3. Διεύθυνση Φορέα:

Προσωρινό Δημαρχείο Κερύνειας,
Λεωφ. Μάρκου Δράκου, αρ. 8,
Λευκωσία

4. Τηλέφωνο Φορέα:

22818040 (Δημαρχείο Κερύνειας)

5. Γενικές πληροφορίες:

Η Σχολική Εφορεία Κερύνειας επιτελεί το έργο μιας σχολικής εφορείας, με όλα τα ειδικά χαρακτηριστικά φορέα κατεχόμενης πόλης. Κύριος σκοπός είναι η παροχή ευκαιριών σε μαθητές/τριες ή απόφοιτους που προέρχονται από την Κερύνεια και τα γύρω χωριά, για γνωριμία και οικονομική ή άλλη ενίσχυση προς την κατεύθυνση ολοκλήρωσης των σπουδών τους.

B. Στοιχεία Υποτροφίας/Βοηθήματος

1. Τίτλος υποτροφίας:

Υποτροφίες Σχολικής Εφορείας Κερύνειας - Κληροδότημα Γεωργίου Τσίμον.

ΥΠΟΤΡΟΦΙΕΣ

2. Αριθμός υποτροφιών που προκηρύσσονται:

Δυο (2)

3. Συχνότητα προκήρυξης:

Μια φορά τον χρόνο

4. Διάρκεια υποτροφίας:

Τρία ως πέντε χρόνια

5. Χρηματικό χορήγημα:

€1.000

Σημείωση:

- Η υποτροφία δεν περιλαμβάνει εκμάθηση της γλώσσας διδασκαλίας.
- Το ετήσιο χορήγημα καταβάλλεται μία φορά ολόκληρο και είναι στην ευχέρεια του/ της υποτρόφου ο τρόπος χρήσης του.

Γ. Σπουδές για τις οποίες προσφέρονται οι υποτροφίες

1. Κλάδοι σπουδών:

Όλοι οι αναγνωρισμένοι κλάδοι σπουδών πανεπιστημίου ή ανώτατου ιδρύματος

2. Προσόντα που αποκτώνται:

Πτυχίο

3. Χώρα σπουδών:

Όλες οι χώρες

4. Διάρκεια σπουδών:

Μέχρι πέντε χρόνια, ανάλογα με τον κλάδο σπουδών

5. Γλώσσα διδασκαλίας:

Χωρίς διάκριση

Δ. Απαιτούμενες προϋποθέσεις και προσόντα αιτητών/τριών

1. Καταγωγή από την πόλη της Κερύνειας
2. Κυπριακή υπηκοότητα
3. Διαγωγή κοσμοιάτη
4. Εκπλήρωση στρατιωτικών υποχρεώσεων πριν από την έναρξη της υποτροφίας ή απαλλαγή ή αναστολή



5. Οι αιτητές/τριες πρέπει να είναι απόφοιτοι σχολείων των δύο τελευταίων χρόνων
6. Ανεπάρκεια οικονομικών μέσων για σπουδές
7. Λαμβάνεται υπόψη η κοινωνική κατάσταση των υποψηφίων
8. Εξασφάλιση θέσης σε Ανώτατα/Ανώτερα Εκπαιδευτικά Ιδρύματα της Κύπρου ή του εξωτερικού
9. Απολυτήριο δημοσίου σχολείου Μέσης Εκπαίδευσης ή Ιδιωτικού Σχολείου Μέσης Εκπαίδευσης ιδίου ή παρόμοιου τύπου

Σημείωση:

Πέντε G.C.E. A level με βαθμό A, σε οποιοδήποτε θέμα, αντικαθιστούν την ελάχιστη γενική βαθμολογία απολυτηρίου των 19,5/20 για τη μία υποτροφία. Για τις άλλες δύο δεν υπάρχει ελάχιστη βαθμολογία στα G.C.E.

Εναλλακτικά, γίνονται δεκτές αιτήσεις από κατόχους του International Baccalaureate Diploma, με ανάλογες επιδόσεις.

E. Απαιτούμενα έντυπα και πιστοποιητικά για υποβολή αίτησης

1. Ειδικός τύπος αίτησης
Διεύθυνση και τηλέφωνο διάθεσης εντύπων:
Προσωρινό Δημαρχείο Κερύνειας,
Λεωφ. Μάρκου Δράκου, αρ. 8, Λευκωσία
Τηλέφωνο Φορέα:
22818040 (Δημαρχείο Κερύνειας)
Το έντυπο αναρτάται και ηλεκτρονικά στην ιστοσελίδα του Δήμου Κερύνειας.
2. Απολυτήριο Σχολής Μέσης Εκπαίδευσης
3. Πιστοποιητικό γεννήσεως
4. Βεβαίωση εξασφάλισης θέσης σε Ανώτερα/Ανώτατα Εκπαιδευτικά Ιδρύματα στην Κύπρο/στο εξωτερικό
5. Πιστοποιητικό εκπλήρωσης στρατιωτικών υποχρεώσεων/αναστολής/απαλλαγής
6. Πιστοποιητικό μόνιμης διαμονής στην Κύπρο (από τον οικείο Έπαρχο ή από άλλη αρμόδια αρχή)

7. Πιστοποιητικά επιτυχίας σε εξετάσεις (τα πιστοποιητικά των G.C.E. είναι υποχρεωτικά όταν απουσιάζει ο βαθμός απολυτηρίου, οι υπόλοιπες εξετάσεις αποτελούν ενισχυτικά και προαιρετικά στοιχεία)
8. Φορολογική βεβαίωση γονέων
9. Πολιτική ταυτότητα
10. Εκλογικό βιβλιário αιτητή/τριας ή γονέα
11. Πιστοποιητικό εγγραφής σε πανεπιστήμιο
12. Βεβαίωση φοίτησης (για φοιτητές)
13. Βεβαίωση εξαρτωμένων οικογένειας
14. Βεβαίωση φοίτησης εξαρτωμένων
15. Βεβαίωση ετήσιων ασφαλιστέων αποδοχών γονέων
16. Βεβαίωση σύνταξης, επιδόματος, βοηθήματος κ.λπ.

ΣΤ. Περίοδος, τόπος και τρόπος υποβολής αιτήσεων

1. **Περίοδος υποβολής αιτήσεων:**
Χειμώνας ή Άνοιξη ανάλογα
2. **Διεύθυνση υποβολής αιτήσεων:**
Προσωρινό Δημαρχείο Κερύνειας, Λεωφ. Μάρκου Δράκου, αρ. 8, Λευκωσία
3. **Τρόπος υποβολής αιτήσεων:**
Ταχυδρομικώς ή με το χέρι

Ζ. Αρμοδιότητα επιλογής των υποτρόφων

1. **Αρμόδια Επιτροπή για την επιλογή των υποτρόφων:**
 - α. Επιτροπή υποτροφιών Σχολικής Εφορείας Κερύνειας
 - β. Οι αποφάσεις της επιτροπής χρειάζονται επικύρωση από την ολομέλεια της Σχολικής Εφορείας.

Η. Τρόπος και κριτήρια επιλογής υποτρόφων

1. **Τρόπος επιλογής υποτρόφων:**
Ενδελεχής εξέταση του φακέλου του/της υποψηφίου
2. **Κριτήρια επιλογής υποτρόφων:**
 - α. Προσόντα και υψηλή ακαδημαϊκή επίδοση για τη μία υποτροφία



- β. Χαμηλή κοινωνικοοικονομική κατάσταση για τις άλλες δύο υποτροφίες

θ. Υποχρεώσεις / δεσμεύσεις / δικαιώματα υποτρόφων

1. Κατά τη διάρκεια των σπουδών οι υπότροφοι/ες:
 - α. Πρέπει να έχουν ικανοποιητική επίδοση, με την έννοια ότι προάγονται σταθερά στην επόμενη χρονιά και συμπληρώνουν τα καθορισμένα χρόνια για το πτυχίο, το οποίο αποκτούν εντός των ορίων που προβλέπονται από το συγκεκριμένο πανεπιστήμιο.
 - β. Μπορούν να αλλάξουν εκπαιδευτικό ίδρυμα ή κλάδο σπουδών πριν από την έναρξη των σπουδών. Μετά, για οποιαδήποτε μεταβολή η Επιτροπή επιφυλάσσεται με απόφασή της.
 - γ. Πρέπει να ενημερώνουν τον φορέα κάθε εξάμηνο (ή οποτεδήποτε κρίνει η Επιτροπή) για την πορεία των σπουδών τους ή τυχόν νέα δεδομένα, παρουσιάζοντας βεβαίωση φοίτησης ή οτιδήποτε άλλο χρειαστεί.

ι. Άλλα στοιχεία

1. **Στατιστικά στοιχεία:**

Συνήθως υποβάλλονται δεκαπέντε (15) μέχρι τριάντα (30) αιτήσεις.
2. **Ανακοίνωση αποτελεσμάτων:**

Οι επιλεγέντες/είσες ενημερώνονται γραπτώς και τηλεφωνικώς για τα αποτελέσματα περί το τέλος της ακαδημαϊκής χρονιάς, για την οποία γίνεται η αίτηση.
3. **Άλλες παρατηρήσεις / διευκρινίσεις:**

Επειδή η διαδικασία παροχής υποτροφιών ξεκίνησε την ακαδημαϊκή χρονιά 2014-2015, πολλά δεδομένα που καταγράφηκαν υπόκεινται σε αλλαγή, η οποία ενδεχομένως θα αποτυπωθεί στην επόμενη έκδοση του Υ.Π.Π.

Για περισσότερες πληροφορίες μπορείτε να επικοινωνήσετε με τον Δρα Γιαννάκη Κουμίδη, στο τηλέφωνο 99592738.

ΦΙΛΙΣΤ



ΥΠΟΤΡΟΦΙΕΣ ΙΕΡΑΣ ΑΡΧΙΕΠΙΣΚΟΠΗΣ ΚΥΠΡΟΥ ΚΑΙ ΥΠΟΤΡΟΦΙΕΣ ΙΔΡΥΜΑΤΩΝ/ΚΛΗΡΟΔΟΤΗΜΑΤΩΝ ΤΩΝ ΟΠΟΙΩΝ ΤΗ ΔΙΑΧΕΙΡΙΣΗ ΔΙΕΝΕΡΓΕΙ Η ΙΕΡΑ ΑΡΧΙΕΠΙΣΚΟΠΗ ΚΥΠΡΟΥ

A. Στοιχεία Χορηγού και Φορέα

1. Ονομασία Χορηγού:

Ιερά Αρχιεπισκοπή Κύπρου

2. Ονομασία Φορέα:

Ιερά Αρχιεπισκοπή Κύπρου

3. Επικοινωνία με τον Φορέα:

Επίσημη ιστοσελίδα: www.churchofcyprus.org.cy

B. Προκηρύξεις Υποτροφιών της Ιεράς Αρχιεπισκοπής Κύπρου

Η Ιερά Αρχιεπισκοπή Κύπρου δέχεται αιτήσεις από αποφοίτους των πιο κάτω Δημοσίων Λυκείων και Τεχνικών Σχολών της Αρχιεπισκοπικής Περιφέρειας, για την παραχώρηση αριθμού υποτροφιών, σε πρωτοετείς φοιτητές/τριες, για πτυχιακές σπουδές (πρώτο πτυχίο) στο Δημόσιο Πανεπιστήμιο Κύπρου ή στο Τεχνολογικό Πανεπιστήμιο Κύπρου (ΤΕΠΑΚ) ή σε Δημόσια Πανεπιστήμια της Ελλάδος ή σε Πανεπιστήμια άλλων Ευρωπαϊκών χωρών.

Λύκεια και Τεχνικές Σχολές Αρχιεπισκοπικής Περιφέρειας

- Λύκειο Κύκκου Α΄
- Λύκειο Κύκκου Β΄

ΥΠΟΤΡΟΦΙΕΣ

- Λύκειο Αγίου Γεωργίου Λακατάμειας
- Λύκειο Ακροπόλεως
- Λύκειο Αποστόλου Βαρνάβα
- Λύκειο Αρχαγγέλου Απόστολος Μάρκος
- Λύκειο Εθνομάρτυρα Κυπριανού Στροβόλου
- Λύκειο Λατσιών
- Λύκειο Αρχιεπισκόπου Μακαρίου Γ' Δασούπολης
- Λύκειο Παλλουριώτισσας
- Παγκύπριο Γυμνάσιο
- Εσπερινό Λύκειο Λευκωσίας
- Α' Τεχνική Σχολή Λευκωσίας
- Β' Τεχνική Σχολή Λευκωσίας
- Γ' Τεχνική Σχολή Λευκωσίας.

Για περισσότερες πληροφορίες σχετικά με τις απαιτούμενες προϋποθέσεις και προσόντα αιτητών/τριών μπορείτε να βρείτε στην Επίσημη ιστοσελίδα: www.churchofcyprus.org.cy.

Επίσης, μπορείτε να επικοινωνήσετε με την υπεύθυνη λειτουργό για τις Υποτροφίες Ιεράς Αρχιεπισκοπής Κύπρου, κ. Ελένη Οδυσσεώς, τηλ.: 22554734.

Γ. Προκηρύξεις Υποτροφιών των Ιδρυμάτων/Κληροδοτημάτων των οποίων τη διαχείριση διενεργεί η Ιερά Αρχιεπισκοπή Κύπρου

Αριθμός Ιδρυμάτων/Κληροδοτημάτων των οποίων τη διαχείριση διενεργεί η Ιερά Αρχιεπισκοπή Κύπρου, δέχεται αιτήσεις για Υποτροφίες για πτυχιακές σπουδές στην Κύπρο, Ελλάδα και το εξωτερικό.

Για περισσότερες πληροφορίες για το κάθε Ίδρυμα/Κληροδοτήμα σχετικά με τις απαιτούμενες προϋποθέσεις και προσόντα αιτητών/τριών μπορείτε να βρείτε στην Επίσημη ιστοσελίδα: www.churchofcyprus.org.cy.

Επίσης μπορείτε να επικοινωνήσετε με τον υπεύθυνο λειτουργό για τις Υποτροφίες Ιδρυμάτων/Κληροδοτημάτων, των οποίων τη διαχείριση διενεργεί η Ιερά Αρχιεπισκοπή Κύπρου, κ. Κώστα Κελογρηγόρη, τηλ.: 22554635.





US



ΜΕΡΟΣ Β - ΜΕΤΑΠΤΥΧΙΑΚΕΣ ΣΠΟΥΔΕΣ

ΕΦΟΣ Β'

ΔΙΕΥΘΥΝΣΕΙΣ ΕΠΙΚΟΙΝΩΝΙΑΣ ΓΙΑ ΥΠΟΤΡΟΦΙΕΣ ΜΕΤΑΠΤΥΧΙΑΚΩΝ ΣΠΟΥΔΩΝ

1. J. W. Fulbright Center

Οδός Μάρκου Δράκου (δίπλα από το ξενοδοχείο Λήδρα Πάλας)
1102 Λευκωσία
Markou Drakou Street Ledra Palace Road (UN Buffer Zone),
1102 Nicosia
Τηλέφωνο: 22669757
Ιστοσελίδα: www.studyusa.com.cy
Ηλεκτρονικό ταχυδρομείο: info@studyusa.com.cy

2. Ίδρυμα Αναστάσιος Γ. Λεβέντης

Γλάδστωνος 40,
1095 Λευκωσία
Τηλέφωνα: 22667706, 22674018
Τηλεομοιότυπο: 22675002
Ιστοσελίδα: www.leventisscholarships.org
Ηλεκτρονικό ταχυδρομείο: info@leventisscholarships.org.cy

3. Ίδρυμα Κρατικών Υποτροφιών Κύπρου

Φλωρίνης 7,
Greg Tower, 3ος όροφος,
1065 Λευκωσία
ή
Τ.Θ. 23949,
1687 Λευκωσία.
Τηλέφωνο: 22456433
Τηλεομοιότυπο: 22673910
Ιστοσελίδα: www.cyscholarships.gov.cy
Ηλεκτρονικό ταχυδρομείο: info@ikyk.mof.gov.cy

ΠΡΟΒΛΕΨΕΙΣ

4. Κεντρικός Φορέας Ισότητας Κατανομής Βαρών

Λεωφ. Στροβόλου 254,
2048 Στρόβολος

Τηλέφωνο: 22468350

Τηλεομοιότυπο: 22322429

Ιστοσελίδα: www.kentrikosforeas.org.cy

Ηλεκτρονικό ταχυδρομείο: information@kentrikosforeas.org.cy

5. Ίδρυμα Κυριακής Θούπα

Λεωφόρος Κυρηνείας 91,
2113 Αγλαντζιά,

ή

Τ.Θ. 14069,

2153 Αγλαντζιά,

Λευκωσία

Τηλέφωνα: 22462951, 99542078

Τηλεομοιότυπο: 22462952

6. Κοινωφελές Ίδρυμα “Αλέξανδρος Σ. Ωνάσης”

Πρόγραμμα Υποτροφιών προς Έλληνες
Αισχίνου 4,

10558 Αθήνα, Ελλάδα

Τηλέφωνα: 0030-210-3713051/053/054/056/057

Τηλεομοιότυπο: 0030-210-3315913

Ιστοσελίδα: www.onassis.org

Ηλεκτρονικό ταχυδρομείο: fp@onassis.org



ΔΙΕΥΘΥΝΣΕΙΣ ΕΠΙΚΟΙΝΩΝΙΑΣ ΓΙΑ ΥΠΟΤΡΟΦΙΕΣ ΜΕΤΑΠΤΥΧΙΑΚΩΝ ΣΠΟΥΔΩΝ

7. Κοινωφελές Ίδρυμα “Αλέξανδρος Σ. Ωνάσης”

Πρόγραμμα Υποτροφιών προς Αλλοδαπούς
Αισχίνου 7,
10558 Αθήνα,
Ελλάδα

Τηλέφωνο: 0030-210-3713018

Τηλεμοιότυπο: 0030-210-3713013

Ιστοσελίδα: www.onassis.org

Ηλεκτρονικό ταχυδρομείο: ffp@onassis.org

8. Πρεσβεία της Ισπανίας

Νικολάου Καταλάνου 5,
Άγιος Ανδρέας,
1100 Λευκωσία

ή

T.K. 28349,

2093 Λευκωσία

Τηλέφωνο: 22450410

Τηλεμοιότυπο: 22491291

Ιστοσελίδα: www.exteriores.gob.es/Embajadas/Nicosia

Ηλεκτρονικό ταχυδρομείο: emb.nicosia@maec.es

9. Πρεσβεία του Ισραήλ

Ιωάννη Γρυπάρη 4,
1090 Λευκωσία

ή
Τ.Κ. 25159,
1307 Λευκωσία

Τηλέφωνο: 22369507

Τηλεομοιότυπο: 22369555

Ηλεκτρονική διεύθυνση: ambass-sec@nicosia.mfa.gov.il

Ιστοσελίδα: <http://nicosia.mfa.gov.il>

Facebook: <http://www.facebook.com/IsraelinCyprus>

Ηλεκτρονικό ταχυδρομείο: culture@nicosia.mfa.gov.il

Μαρία Χατζηγεωργίου
Public diplomacy head officer

10. Πρεσβεία Ομόσπονδης Δημοκρατίας της Γερμανίας

Πολιτιστικό Τμήμα,
Νικητάρá 10,
1080 Λευκωσία

ή
Τ.Θ. 25705,
1311 Λευκωσία

Τηλέφωνο: 22790000

Τηλεομοιότυπο: 22790079

Ιστοσελίδα: www.nikosia.diplo.de

Ηλεκτρονικό ταχυδρομείο:

Ku-10@niko.diplo.de ή info@nikosia.diplo.de



ΔΙΕΥΘΥΝΣΕΙΣ ΕΠΙΚΟΙΝΩΝΙΑΣ ΓΙΑ ΥΠΟΤΡΟΦΙΕΣ ΜΕΤΑΠΤΥΧΙΑΚΩΝ ΣΠΟΥΔΩΝ

11. **Ίδρυμα Νικόλα Οικονόμου**
Υποτροφίες σε κλάδους Μουσικών Σπουδών
Τ.Θ. 51443,
3505 Λεμεσός
Τηλέφωνο: 25825095
Τηλεομοιότυπο: 25738708
Ηλεκτρονικό ταχυδρομείο: info@nefcy.com

12. **Ίδρυμα Ελένης Θ. Σαββίδου**
Βασιλικού 12,
Στρόβολος,
2060 Λευκωσία
Τηλέφωνα: 22423026, 99631737

13. **Ίδρυμα Σύλβιας Ιωάννου**
Sylvia Ioannou Foundation
Ηλεκτρονικό ταχυδρομείο:
scholarships@sylviaioannoufoundation.org
Ιστοσελίδα:
<https://sylviaioannoufoundation.org/el/>

Two & 1/2





Διεύθυνση
Μέσης Γενικής
Εκπαίδευσης

Υπηρεσία
Συμβουλευτικής
και Επαγγελματικής
Αγωγής

